

BUNDEL 63

Veiligheids- en gezondheidsmaatregelen bij het uitvoeren van opdrachten voor werken, leveringen en diensten.

Versie 2.3

2024

In deze bundel wordt regelmatig verwezen naar documenten die Infrabel ter beschikking stelt van zijn aannemers en dienstverleners.

Deze referentiedocumenten zijn beschikbaar op de website van Infrabel onder de rubriek bestemd voor aannemers en dienstverleners

<https://infrabel.be/nl/leveranciers-aannemers#werken-aanneming>

Publicatie			
Versie	Datum	Onderwerp	Gewijzigde Hoofstukken
1	2005	Bundel 63	-
2	02/01/2017	Bundel 63 – Versie 2.0	Alle
2.1	01/10/2021	Bundel 63 – Versie 2.1	Alle
2.2	20/03/2023	Bundel 63 – Versie 2.2	Alle
2.3	14/07/2024	Bundel 63 – Versie 2.3	H2.3.4, 2.3.5, 2.3.6, 2.4.3, 5, 8.3.6, 8.4.1, 9 en bijlage 3

Naam en functie	Verantwoordelijkheid	Datum en handtekening
Jochen BULTINCK Chief Operations Officer 	Voor akkoord I-OPS	

INHOUDSTAFEL

1.	Introductie	6
1.1.	Voorwerp van bundel 63.....	6
1.2.	De veiligheids- en gezondheidsrisico's eigen aan de spoorweginfrastructuur	7
1.3.	Grenzen van bundel 63	7
2.	Algemeenheden	9
2.1.	Definities en afkortingen	9
2.2.	Wederzijdse informatieplicht inzake veiligheids- en gezondheidsrisico's en veiligheidsmaatregelen	11
2.2.1.	Infrabel naar aannemer/dienstverlener	11
2.2.2.	Aannemer/Dienstverlener naar Infrabel	12
2.2.3.	Verplichting om de activiteiten te coördineren	14
2.2.4.	Actualisering van de informatie met betrekking tot veiligheid en welzijn op het werk.....	14
2.3.	Opleiding en informatie van het personeel van de aannemer/dienstverlener. Certificatie "Basisveiligheid Spoorwegwerken"	15
2.3.1.	Basisprincipe 15	
2.3.2.	Verplichtingen inzake informatieverstrekking en opleiding	15
2.3.3.	Verplichte certificatie van het personeel van de aannemer/dienstverlener	16
2.3.5.	Bijzondere bepalingen voor het in diens tredend personeel van de aannemer/dienstverlener 19	
2.3.6.	Bijzondere bepalingen voor het personeel van de aannemer/dienstverlener, die een éénmalige en kortlopende prestatie verricht.....	19
2.3.7.	Traceerbaarheid van de verplichtingen inzake informatieverstrekking en opleiding	19
2.4.	Andere verantwoordelijkheden van de aannemer/dienstverlener tijdens en naar aanleiding van de uitvoering van de met Infrabel gesloten overeenkomst	20
2.4.1.	Verplichtingen inzake elektronische aanwezigheidsregistratie op de bouwplaats.....	20
2.4.2.	Verplichtingen inzake controle van de toepassing van de veiligheidsmaatregelen	20
2.4.3.	Preventief alcohol- en drugsbeleid op de werkplaats/bouwplaats	20
2.4.4.	Pre-job briefing en overlegmomenten	24
3.	Noodsituaties	26
3.1.	Arbeidsongevallen, brand en evacuatie op de spoorweginfrastructuur	26
3.1.1.	Verplichtingen van de aannemer/dienstverlener.....	26
3.1.2.	Wie verwittigen bij een arbeidsongeval of brand?	26
3.2.	Onderzoek bij een ernstig arbeidsongeval	26
3.2.1.	Kennisgeving (onmiddellijk na het zich voordoen van het ongeval)	27
3.2.2.	Onderzoek van het ernstig arbeidsongeval (binnen de 24u).....	27
3.2.3.	Omstandig verslag	27
3.2.4.	Voorlopig omstandig verslag	28
3.2.5.	Definitief omstandig verslag.....	28
3.2.6.	Verzending van het omstandig verslag	29
3.3.	Milieuongevallen / Incidenten met gevaarlijke producten / Gevaarlijke situaties	30
3.3.1.	Verplichtingen van de aannemer/dienstverlener.....	30
3.3.2.	Wie verwittigen bij een milieuongeval, een incident met gevaarlijke producten of een gevaarlijke situatie?.....	30
4.	Persoonlijke beschermingsmiddelen	31
5.	De persoonlijke badge	33
5.1.	Principe	33
5.2.	Kenmerken van de badge	34

5.3.	Informatie betreffende de bescherming van de persoonlijke levenssfeer.....	35
5.4.	Bijzondere bepalingen voor het personeel³ van de aannemer/dienstverlener dat (nog) niet in het bezit is van een geldig certificaat “Basisveiligheid Spoorwegwerken”	36
5.5.	Bijzondere bepalingen voor (het personeel van) onderaannemers of leveranciers die een éénmalige en kortstondige prestatie verrichten	37
5.6.	Intrekking van de badge	37
6.	Uitoefening van de veiligheidskritieke taken	38
6.1.	Begrippen en definities.....	38
6.2.	Veiligheidskritieke taken voorbehouden aan het personeel van de I.B.	38
6.3.	Veiligheidskritieke taak uitgevoerd door personeel van de aannemer/dienstverlener .	39
6.4.	Categorieën van besturing vs. Classificatie van het rollend materieel.....	40
6.5.	Verkeer van rollend materieel zonder gebruik van rijpad.....	40
6.6.	Verkeer van rollend materieel met gebruik van rijpad	41
7.	Categorieën van personeel van de aannemer/dienstverlener en aangestelden.....	42
7.1.	Opgeleid personeel	43
7.2.	Leider van het werk.....	43
7.3.	Kijkuit	44
7.4.	Aankondiger	44
7.5.	Grenswachter	44
8.	Veiligheidsmaatregelen bij werken in of in de nabijheid van de sporen	46
8.1.	Risico's teweeggebracht door spoorvoertuigen in beweging.....	46
8.2.	Basisbegrippen	46
8.2.1.	Gevarenzone	46
8.2.2.	Veiligheidsafstand	46
8.2.3.	Uitwijkplaats	47
8.2.4.	Vrijruimteprofiel	47
8.2.5.	Bijkomende veiligheidszones.....	47
8.2.5.1.	Oranje Zone - waakzaamheidszone	48
8.2.5.2.	Gele Zone - verwittigingszone	49
8.2.5.3.	Groene Zone	49
8.2.6.	Indringing	49
8.2.7.	Referenties voor de bepaling van de aanwezigheid van een indringing	51
8.2.8.	Frequentie en duur van de indringing.....	52
8.2.8.1.	Voorziene indringing met regelmatig karakter	52
8.2.8.2.	Voorziene indringing met punctueel karakter	52
8.2.8.3.	Niet-voorzien indringing	52
8.2.8.4.	Beheerste indringing	52
8.3.	Hiërarchie van de veiligheidsmaatregelen	53
8.3.1.	Hiërarchie van de veiligheidsmaatregelen voor werken met voorziene indringing	53
8.3.2.	Hiërarchie van de veiligheidsmaatregelen voor werken zonder voorziene indringing (maar	

met een risico op indringing).....	53
8.3.3. Buiten dienst stellen van het spoor	54
8.3.4. Plaatsen van een fysieke of technische afscherming	54
8.3.4.1. Fysieke afscherming (Indringing type I - Veiligheidshekken).....	55
8.3.4.2. Fysieke afscherming (Indringing type II).....	55
8.3.4.3. Technische afscherming (Indringing type II).....	56
8.3.5. Sperrren van de bewegingen.....	57
8.3.6. Aankondigingssystemen.....	58
8.3.7. Systeem voor afbakening van de werfzone.....	59
8.3.8. Toezicht door een aangeduide persoon (grenswachter).....	60
8.4. Bepalen van de veiligheidsmaatregelen	60
8.4.1. Werken in de nabijheid van de sporen of in de sporen zonder voorziene indringing (type I en/of type II) 61	
8.4.2. Werken in of in de nabijheid van de sporen met voorziene indringing (type I en/of type II).....	63
8.5. Oversteken van sporen	64
9. Veiligheidsmaatregelen bij werken in de nabijheid van elektrische installaties	66
9.1. Vaste installaties voor elektrische tractie	66
9.1.1. Basisinformatie	66
9.1.2. Bovenleiding 66	
9.1.3. Terugstroomkring.....	66
9.1.4. Zwerfstrom en potentiaalverschil bij 3 kV	66
9.1.5. Elektrisch rollend materieel.....	67
9.1.6. Hoogspanningskabels en -apparatuur	67
9.1.7. Laagspanningskabels.....	67
9.2. Risico's teweeggebracht door elektrische installaties	67
9.3. Basisbegrippen	68
9.3.1. Gevarenzone 68	
9.3.2. Veiligheidsafstand t.o.v. bovenleidingsinstallaties onder spanning	68
9.3.3. Categorieën van personeel/werkende personen	68
9.3.4. Definitie en verplichtingen van een aannemer/dienstverlener bovenleiding met erkenning H2 69	
9.4. Bepaling van de veiligheidsmaatregelen	70
9.4.1. Werken op meer dan 3 meter van de spanning.....	70
9.4.2. Werken op minder dan 3 meter van de spanning.....	70
9.4.3. Werken op een afstand kleiner dan de veiligheidsafstanden tot de spanning	71
9.5. Buitenspanningsstelling van de bovenleiding	71
9.5.1. Procedure 71	
9.5.2. I_427 - Procedure "Werken aan de bovenleiding uitgevoerd door een (onder)aannemer/dienstverlener die geen kennis heeft van de sectionering en de configuratie van de bovenleiding op de plaats van de werken ".....	72
9.5.3. I_504 - Procedure "Werken aan de bovenleiding uitgevoerd door een (onder)aannemer/dienstverlener die kennis heeft van de sectionering en de configuratie van de bovenleiding op de plaats van de werken"	73
10. Veiligheidsmaatregelen bij andere spoorwegrisico's.....	75
10.1. Andere spoorwegrisico's.....	75
10.2. Bepaling van de veiligheidsmaatregelen	75
11. Bijkomende veiligheidsmaatregelen bij het gebruik van rollend materieel door de aannemer/dienstverlener	76
11.1. Algemeenheden	76

11.2.	Spoor-wegvoertuigen niet uitgerust voor het rangeren van goederen- voertuigen.....	76
11.3.	Spoor-wegvoertuigen uitgerust voor het rangeren van goederen- voertuigen.....	77
11.4.	Voortgetrokken ontspoorbare voertuigen.....	77
11.5.	Werktuigen op luchtbanden of rupsbanden	78
11.6.	Werktuigen die op wagens rijden	79
12.	Referentiedocumenten.....	81
	Bijlage 1: Procedure ernstige arbeidsongevallen externe werknemers.....	84
	Bijlage 2: boekje I_427.....	90
	Bijlage 3: boekje I_504.....	92

1. Introductie

Bundel 63 versie 2.3 wordt uitgegeven in toepassing van:

- de Wet van 4 augustus 1996 betreffende het welzijn van de werknemers bij de uitvoering van hun werk (hierna: de Welzijnswet);
- de Codex Welzijn op het werk van 28/04/ 2017 (hierna : de Welzijnscode);
- het KB van 25/01/2001 betreffende tijdelijke of mobiele bouwplaatsen, met name de artikels 50bis tot en met 50 septies (hierna : KB Tijdelijke of mobiele bouwplaatsen);
- het KB van 19/01/2005 tot wijziging van het koninklijk besluit van 25 januari 2001 betreffende de tijdelijke of mobiele bouwplaatsen;
- het ARAB (Algemeen Reglement voor de Arbeidsbescherming);

die elk in hun geheel onverminderd van toepassing blijven.

Alle activiteiten van derden van buitenaf die in de inrichting van Infrabel plaatsvinden, hetzij in uitvoering van een met Infrabel gesloten overeenkomst, hetzij met toestemming van Infrabel op een contractuele basis, dienen te worden uitgevoerd conform alle in voege zijnde regelgeving en normering, waaronder ook deze bundel.

De bepalingen in Bundel 63 versie 2.3 omvatten minimaal in acht te nemen veiligheidsinformatie, eigen aan de inrichting en bedrijfsactiviteit van Infrabel. De derde van buitenaf, zoals hierboven omschreven, dient evenwel te allen tijde ook zelf zijn eigen wettelijke verplichtingen inzake risicoanalyse en risicobeheer, zoals omschreven in de Welzijnswet en Boek I van de Welzijnscode, aantoonbaar na te leven.

Infrabel behoudt zich het recht voor om Bundel 63 versie 2.3 (in zijn geheel) aan te passen telkens als dit nodig blijkt. De derde van buitenaf, zoals hierboven omschreven, is ertoe gehouden om zich met voldoende regelmaat te vergewissen van de inhoud van deze bundel zodat hij steeds de meest actuele veiligheidsinformatie eigen aan Infrabel integreert in zijn eigen dynamisch risicobeheerssysteem.

Vastgestelde inbreuken op deze bundel worden gesanctioneerd overeenkomstig de toepasselijke bepalingen uit Bundel 61.

1.1. Voorwerp van bundel 63

In het kader van:

- risico's eigen aan de inrichting van Infrabel;
- de risico's eigen aan de spoorweginfrastructuur in het bijzonder;
- de veiligheidsmaatregelen;
- verplichtingen van Infrabel op het vlak van risico-informatie en -preventieverstrekking;
- verplichtingen van de aannemer of dienstverlener, zijn onderaannemers en iedere voor de uitvoering van de met Infrabel gesloten overeenkomst aangestelde zelfstandige;

bestaat het voorwerp van bundel 63 erin:

- om de veiligheids- en gezondheidsrisico's eigen aan de inrichting van Infrabel en in het bijzonder de spoorweginfrastructuur alsook eigen aan de bedrijfsactiviteit van Infrabel ter kennis te brengen van de aannemer of dienstverlener of;
- om de terbeschikkingstelling te organiseren en te omschrijven:
 - van de reglementaire referenties van Infrabel op het vlak van veiligheid met betrekking tot de activiteiten in de inrichting van Infrabel;
 - van de opleidingsinstrumenten die gebruikt kunnen worden door de aannemer of dienstverlener in het kader van de verplichtingen tot informatieverstrekking en opleiding, die hem, in zijn hoedanigheid van werkgever toekomen voor wat betreft de eigen werknemers. Daarnaast draagt de aannemer of dienstverlener ten aanzien van Infrabel ook de exclusieve verantwoordelijkheid voor informatieverstrekking en gepaste opleidingen aan zijn onderaannemers en hun werknemers alsook aan iedere zelfstandige die in het kader van de uitvoering van de met Infrabel gesloten overeenkomst zou worden aangesteld.

1.2. De veiligheids- en gezondheidsrisico's eigen aan de spoorweginfrastructuur

Onder "risico's betreffende de veiligheid en de gezondheid eigen aan de spoorweginfrastructuur", verstaat men risico's inherent aan de spoorweginfrastructuur als zodanig, aan de spoorvoertuigen in beweging en inherent aan werkzaamheden die verband houden met de spoorweginfrastructuur waaraan een persoon zal worden blootgesteld tijdens de uitoefening van zijn werk.

De risico's eigen aan de spoorweginfrastructuur zijn:

- hetzij van algemene aard omdat zij ongewijzigd van toepassing zijn voor de volledige spoorweginfrastructuur;
- hetzij van specifieke aard omdat zij verband houden met de lokale bijzonderheden van de spoorweginfrastructuur.

1.3. Grenzen van bundel 63

In alle gevallen dient rekening gehouden te worden met:

- deze bundel 63 als één van de voornaamste elementen, die deel uit maken van een geheel gericht op minimum te nemen preventiemaatregelen voor de veiligheid en het welzijn van het personeel¹ bij de uitoefening van hun werk tijdens de uitvoering van de met Infrabel gesloten overeenkomst in de inrichting van Infrabel;
- de veiligheidsmaatregelen, die hierin worden bepaald, gelden als a minima te nemen maatregelen en het feit dat deze laatsten zo nodig moeten worden aangevuld/vervolledigd met andere maatregelen, gebaseerd op de eigen risicoanalyse van de aannemer of dienstverlener en, in voorkomend geval, van zijn onderaannemer(s) en/of iedere aangestelde zelfstandige tot uitvoering van de met Infrabel gesloten overeenkomst bij iedere wijziging van werkomstandigheden.

¹ Voor de toepassing van deze bundel moet onder personeel van de aannemer of dienstverlener worden begrepen: iedere fysieke persoon belast met de uitvoering van werkzaamheden/activiteiten in de inrichting van Infrabel en in het bijzonder in of in de nabijheid van sporen, in het kader van de uitvoering van de tussen de aannemer/dienstverlener en Infrabel gesloten overeenkomst.

Voor wat betreft de specifieke risico's worden dus de veiligheidsmaatregelen zoals bepaald in bundel 63, in voorkomend geval, aangevuld met andere bijzondere veiligheidsmaatregelen.

De aannemer/dienstverlener draagt ten aanzien van Infrabel de exclusieve verantwoordelijkheid voor het nemen en ter kennis brengen van deze aanvullende bijzondere veiligheidsmaatregelen aan alle bij de uitvoering van de met Infrabel gesloten overeenkomst betrokken partijen.

2. Algemeenheden

2.1. Definities en afkortingen

In deze bundel wordt verstaan onder:

1. de "werkgever":
 - Infrabel ten aanzien van de eigen werknemers;
 - de aannemer of dienstverlener ten aanzien van de eigen werknemers;
 - de onderaannemers van de aannemer of dienstverlener ten aanzien van de eigen werknemers;overeenkomstig de Welzijnswet en de Welzijnscode;
2. de "dienstverlener": de werkgever, andere dan Infrabel, of zelfstandige van buitenaf die in de inrichting van Infrabel, hetzij in opdracht en voor rekening van Infrabel, hetzij met toestemming van Infrabel, in het kader van een met Infrabel gesloten overeenkomst werkzaamheden of activiteiten uitvoert;
3. de "aannemer": is een onderneming die in opdracht en voor rekening van Infrabel en in het kader van een met Infrabel afgesloten overeenkomst werkzaamheden of activiteiten uitvoert;
4. de "onderaannemer": een aangestelde van de aannemer of dienstverlener die in opdracht van deze laatste, doch wel op zelfstandige basis, werkzaamheden/activiteiten uitvoert, in uitvoering van de overeenkomst die de aannemer of dienstverlener met Infrabel heeft afgesloten. De onderaannemer kan ofwel zelf een werkgever zijn, ofwel als éénmanszelfstandige werkzaamheden/activiteiten uitvoeren;
5. de "aangestelde": iedere persoon (natuurlijke persoon of rechtspersoon) uit de uitvoeringsketen van de aannemer of dienstverlener in het kader van zijn met Infrabel gesloten overeenkomst. De aangestelde kan ofwel zelf een werkgever zijn, ofwel als éénmanszelfstandige werkzaamheden/activiteiten uitvoeren;
6. de "veiligheidsmaatregelen": de veiligheids- en de gezondheidsmaatregelen genomen in het kader van welzijn op het werk en in het kader van de beveiliging van het treinverkeer;
7. de "spoorweginfrastructuur": de spoorweginfrastructuur zoals bepaald in artikel 3,32° en bijlage 23 van de Wet van 30 augustus 2013 houdende de Spoorcode;
8. de "risico's eigen aan de spoorweginfrastructuur": de algemene en specifieke risico's eigen aan de spoorweginfrastructuur zoals omschreven onder 1.2 in deze bundel.

In wat volgt, verstaat men systematisch zowel de algemene risico's als de specifieke risico's, telkens wanneer er verwezen wordt naar de risico's eigen aan de spoorweginfrastructuur;

9. de "leidend ambtenaar": de fysieke persoon aangeduid door Infrabel om de uitvoering van de werken of activiteiten aan te sturen en op te volgen op de bouwplaats/arbeidsplaats die het voorwerp uitmaakt van de met Infrabel afgesloten overeenkomst binnen de inrichting van Infrabel.

Onder "aansturen en opvolgen van de uitvoering van de werken of activiteiten op de bouwplaats/arbeidsplaats" dient meer bepaald te worden verstaan: "alle aspecten bij de realisatie van een bouwwerk of project die rechtstreeks of onrechtstreeks een invloed kunnen hebben op de inrichting en/of bedrijfsactiviteit van Infrabel.

De leidend ambtenaar wordt geïdentificeerd in de overeenkomst en de aannemer/dienstverlener wordt van deze informatie officieel in kennis gesteld.

10. de "IB": de spoorweginfrastructuurbeheerder bedoeld in artikel 3, 29°, van de Wet van 30 augustus 2013 houdende de Spoorcodex, zijnde Infrabel;
11. de "leider van het werk" (aannemer/dienstverlener): bevoegd personeel van de aannemer/dienstverlener die werkzaamheden of activiteiten uitvoert in de inrichting van Infrabel en op de spoorweginfrastructuur in het bijzonder en die de verantwoordelijkheden van een ploegbaas heeft, ten minste voor wat betreft de risico's eigen aan Infrabel in het algemeen en aan de spoorweginfrastructuur in het bijzonder en voor wat betreft de toepassing van de veiligheidsmaatregelen;
12. "opgeleid personeel": het personeel van een aannemer/dienstverlener die werkzaamheden of activiteiten in de inrichting van Infrabel en op de spoorweginfrastructuur in het bijzonder dient uit te voeren. Personeel refereert in deze tekst naar iedere persoon, belast met de uitvoering van werkzaamheden/activiteiten in het kader van de uitvoering van de tussen de aannemer/dienstverlener en Infrabel overeengekomen overeenkomst (met inbegrip van zelfstandigen);
13. de "kijkuit": het personeel van een aannemer/dienstverlener die instaat voor de veiligheid van één of twee personen aan het werk in de inrichting van Infrabel en op de spoorweginfrastructuur in het bijzonder;
14. de "aankondiger": het personeel van een aannemer/dienstverlener die instaat voor de veiligheid van één of twee werkposten in de inrichting van Infrabel en op de spoorweginfrastructuur in het bijzonder;
15. de "grenswachter": het personeel van een aannemer/dienstverlener die instaat voor toezicht op het respecteren van de afbakening van de werfzone in de inrichting van Infrabel en op de spoorweginfrastructuur in het bijzonder;
16. de "Operator TW" (Operator Travaux Werken): het personeel van een aannemer/dienstverlener die gemachtigd is om te rijden met een spoorwegvoertuig in de inrichting van Infrabel en op de spoorweginfrastructuur in het bijzonder;
17. de "VBUW" (Verantwoordelijke Bediende voor de Uitvoering van de Werken): elke bevoegde werknemer in dienst van Infrabel die de verantwoordelijkheden van een ploegbaas heeft, ten minste voor wat betreft de risico's eigen aan Infrabel in het algemeen en aan de spoorweginfrastructuur in het bijzonder alsook de toepassing van de veiligheidsmaatregelen;

18. De "VTS" (Verdeler TractieStroom): elke werknemer in dienst van Infrabel die instaat voor de telebewaking van het voedingsnet van de bovenleidingen en het bedienen van de uitrustingen langs de lijn voor de werken en de averijen;
19. het "ARE": het Algemeen Reglement van de Exploitatie;
20. het certificaat "Basisveiligheid Spoorwegwerken": certificaat, afgeleverd door een door Infrabel erkend, onafhankelijk certificeringsorganisme aan het personeel van de aannemer, de dienstverlener en zijn onderaannemers, na een beoordeling van hun kennis van de algemene spoorwegrisico's en de toe te passen veiligheidsmaatregelen.

2.2. Wederzijdse informatieplicht inzake veiligheids- en gezondheidsrisico's en veiligheidsmaatregelen

2.2.1. Infrabel naar aannemer/dienstverlener

Infrabel stelt de nodige informatie met betrekking tot risico's waaraan het personeel van de aannemer/dienstverlener kan worden blootgesteld tijdens haar werkzaamheden/activiteiten in de inrichting van Infrabel en die eigen zijn aan Infrabel in het algemeen en aan de spoorweginfrastructuur in het bijzonder alsook de veiligheidsmaatregelen om die risico's het hoofd te bieden ter beschikking aan de aannemer/dienstverlener.

Hiervoor maakt Infrabel gebruik van verschillende informatiekanalen/-middelen:

- de overeenkomst (al naargelang de toepassing: het bestek en zijn bijlagen, dienstencontracten met bijlagen, samenwerkingsovereenkomsten met bijlagen, ...);
- indien van toepassing, het veiligheids- en gezondheidsplan en zijn bijlagen;
- werf- en/of coördinatievergaderingen met de leidend ambtenaar en de eventuele veiligheidscoördinator;
- bundel 63 "Veiligheids- en gezondheidsmaatregelen bij het uitvoeren van opdrachten voor werken, leveringen en diensten" (hierna bundel 63 genoemd);
- werkinstructies (WIT) die de toepassing van een veiligheidsmaatregel en/of – veiligheidsprincipe beschrijven;
- bundel 61 "Aanvullende bepalingen voor de overheidsopdrachten voor werken, leveringen en diensten" (hierna bundel 61 genoemd);
- E-learning "Veilig werken bij Infrabel";
- Geel veiligheidsboekje;
- opleidingsinstrumenten die gebruikt kunnen worden door de aannemer/dienstverlener in het kader van de (wettelijke én contractuele) verplichtingen tot informatieverstrekking en opleiding, die hem in de hoedanigheid van werkgever toekomen voor wat betreft de eigen werknemers. Daarnaast draagt de aannemer/dienstverlener ook de exclusieve verantwoordelijkheid ten aanzien van Infrabel voor de informatieverstrekking en gepaste opleidingen aan diens onderaannemers en alle aangestelden en gebeurlijk hun werknemers. De aannemer/dienstverlener blijft derhalve voor de volledige duur van de overeenkomst instaan voor de nodige informatieverstrekking en opleidingen inzake veiligheid en welzijn op het werk ten behoeve van voormelde personen binnen de inrichting van Infrabel.

Infrabel behoudt zich te allen tijde het recht om de hierboven opgesomde informatiemiddelen met betrekking tot veiligheid en welzijn op het werk aan te passen indien dit nodig blijkt. De aannemer/dienstverlener is ertoe gehouden om zich met voldoende regelmaat te vergewissen van deze informatiemiddelen met betrekking tot de veiligheid en welzijn op het werk en integreert steeds de meest actuele veiligheidsinformatie in zijn eigen dynamisch risicobeheerssysteem. In geen geval kan dit aanleiding geven tot een schadevergoeding en/of andere financiële vergoedingen lastens Infrabel, ongeacht de rechtsgrond.

Iedere tekortkoming door de aannemer/dienstverlener en/of zijn onderaannemers en aangestelden, hetzij in het actueel houden van het eigen risicobeheerssysteem, hetzij in het toepassen van de bepalingen uit de voormelde informatiemiddelen van Infrabel en bundel 63 in het bijzonder maakt het voorwerp uit **van een contractuele tekortkoming**.

Indien de aannemer/dienstverlener in gebreke blijft om de in vorige alinea bedoelde bepalingen na te leven of te doen naleven door zijn onderaannemers en aangestelden, behoudt Infrabel zich het recht om deze overeenkomst met onmiddellijke ingang en van rechtswege op te schorten met het oog op regularisatie door en ten laste van de aannemer/dienstverlener dan wel te beëindigen, zonder dat dit aanspraak geeft op een schadevergoeding lastens Infrabel, ongeacht de rechtsgrond. **Onverminderd de toepassing van de bepalingen van bundel 61 zullen sancties, geldboeten en/of andere financiële vergoedingen die aan Infrabel worden opgelegd daar waar een tekortkoming door de aannemer/dienstverlener en/of diens onderaannemers en/of aangestelden tevens een inbreuk op een wettelijke bepaling uitmaakt, ook volledig ten laste blijven van de aannemer/dienstverlener ten aanzien van Infrabel.**

2.2.2. Aannemer/Dienstverlener naar Infrabel

Met het ondertekenen van de overeenkomst bevestigt de aannemer/dienstverlener:

- dat hij formeel erkent kennis te hebben genomen en te hebben begrepen, met name van:
 - de informatie, opgenomen in de onder 2.2.1 van deze bundel opgesomde informatiemiddelen met betrekking tot veiligheid en welzijn op het werk en in het bijzonder de bepalingen en verplichtingen omschreven in deze bundel 63 alsook;
 - de bepalingen en verplichtingen omschreven in de referentiedocumenten die verband houden met bundel 63, zoals opgenomen in het hoofdstuk 12 van deze bundel;
- dat hij zich ertoe verbindt om alle bepalingen en verplichtingen, opgenomen in de informatiemiddelen, zoals bedoeld in 2.2.1 en 2.2.2 van deze bundel strikt na te leven en te doen naleven door zijn eigen werknemers, zijn aangestelden en hun werknemers.

Voordat een onderaannemer van de aannemer/dienstverlener en/of een aangestelde, hetzij in hoedanigheid van werkgever, hetzij in hoedanigheid van zelfstandige, ook maar enige activiteit aanvangt binnen de inrichting van Infrabel in het kader van de uitvoering van de overeenkomst, dient de aannemer/dienstverlener hem een document ter ondertekening voor te leggen, waarin deze aangestelde:

- formeel verklaart kennis te hebben genomen van en te hebben begrepen: de bepalingen en verplichtingen opgenomen in bundel 63 enerzijds en de bepalingen en verplichtingen opgenomen in de referentiedocumenten die verband houden met bundel 63 – zoals omschreven onder hoofdstuk 12 van deze bundel - anderzijds;

- zich ertoe verbindt alle bepalingen en verplichtingen van bundel 63 en de referentiedocumenten die hiermee verband houden strikt na te leven en te doen naleven door zijn werknemers.

De aannemer/dienstverlener houdt ten aanzien van Infrabel exclusief elke aansprakelijkheid hiervoor op eender welke rechtsgrond.

Bijgevolg moet de aannemer/dienstverlener, bij het uitwerken van zijn werkmethodes, alle informatiemiddelen zoals bedoeld in 2.2.1 van deze bundel 63 hierin integreren.

Vóór de aanvang van de uitvoering van de overeenkomst moet de aannemer/dienstverlener de leidend ambtenaar schriftelijk inlichten over de risico's verbonden aan zijn werkmethodes en hem de maatregelen meegeven die hij zal nemen om te voldoen aan de veiligheidsvereisten van de met Infrabel gesloten overeenkomst, zowel voor:

- de risico's eigen aan de inrichting van Infrabel;
- de risico's eigen aan de spoorweginfrastructuur in het bijzonder;
- de risico's eigen aan de aard van de activiteiten/werkzaamheden;
- de risico's eigen aan de inrichting en bedrijfsactiviteit van de aannemer/dienstverlener en/of zijn onderaannemers en aangestelden.

De aannemer/dienstverlener brengt de leidend ambtenaar ook schriftelijk in kennis van de onderaannemersketen waarop hij beroep zal doen tijdens de uitvoering van de met Infrabel gesloten overeenkomst.

Uitgezonderd andere deadlines uitdrukkelijk vermeld in de met Infrabel gesloten overeenkomst, moet de overdracht van deze informatie:

- in het kader van een opdracht voor werken: uiterlijk 15 kalenderdagen na de betekening van de goedkeuring van de inschrijving gebeuren;
- in het kader van een opdracht voor diensten of andere activiteiten met toestemming van Infrabel: uiterlijk 8 kalenderdagen na de betekening van de goedkeuring van de inschrijving of ondertekening van de overeenkomst door de aannemer/dienstverlener enerzijds en Infrabel anderzijds gebeuren.

Gedurende het verloop van de overeenkomst in uitvoering zal de aannemer/dienstverlener, de leidend ambtenaar zo spoedig mogelijk en schriftelijk inlichten over:

- werkmethodes die hij wenst te wijzigen of over nieuwe werkmethodes die hij wenst toe te passen al dan niet in toepassing van de actualisering van de informatiemiddelen zoals bedoeld in 2.2.1 van deze bundel;
- risico's die het gevolg zijn van deze veranderingen;
- aanvullende veiligheids- en gezondheidsmaatregelen die hij wil nemen om het gepaste veiligheidsniveau te bereiken.

Uitgezonderd andere wettelijke en/of contractuele verplichtingen dienaangaande, dient onder "zo spoedig mogelijk" te worden verstaan ten minste 15 kalenderdagen vóór dat de werkmethode effectief zal worden gewijzigd of de nieuwe werkmethode effectief zal worden toegepast.

In alle gevallen kan de leidend ambtenaar eisen dat de aannemer/dienstverlener aan deze voorgestelde maatregelen iedere wijziging of aanvulling aanbrengt die hij nodig acht om het gepaste veiligheidsniveau te bereiken.

Wanneer dit het geval is, moet de aannemer/dienstverlener aantonen dat de maatregelen waarvoor een wijziging werd opgelegd door de leidend ambtenaar effectief worden uitgevoerd.

2.2.3. Verplichting om de activiteiten te coördineren

Zonder afbreuk te doen aan de wettelijke verplichtingen van de eigen werkgever inzake gezag, leiding en toezicht, alsook opvolging en coördinatie van de werkzaamheden en activiteiten op de bouwplaats of arbeidsplaats en zonder de plaats te willen innemen van de eigen werkgever is de leidend ambtenaar bevoegd voor de opvolging en coördinatie, zoals bedoeld in de Welzijnswet op een bouwplaats of arbeidsplaats binnen de inrichting van Infrabel in het kader van de uitvoering van de met Infrabel gesloten overeenkomst.

Iedere aannemer/dienstverlener, zijn onderaannemers alsook andere aangestelden in de uitvoering van de met Infrabel gesloten overeenkomst zijn verplicht hiertoe, zonder uitzondering, volledige medewerking te verlenen.

2.2.4. Actualisering van de informatie met betrekking tot veiligheid en welzijn op het werk

De goede wederzijdse uitvoering van de verplichtingen inzake informatieoverdracht wordt verzekerd tot de definitieve voltooiing van de overeenkomst. Bijgevolg dienen de bij de uitvoering van de met Infrabel gesloten overeenkomst betrokken partijen voortdurend geactualiseerde informatie met betrekking tot de veiligheid en welzijn op het werk te bezorgen.

Elke wijziging in de planning van de aannemer/dienstverlener, van zijn onderaannemers en/of van andere aangestelden, die gevolgen kan hebben voor de veiligheid van de werknemers en/of het spoorwegverkeer, moet onmiddellijk aan de leidende ambtenaar en/of zijn afgevaardigden worden gemeld.

De aannemer/dienstverlener is verantwoordelijk voor de naleving van de uitvoeringsplanning, overeengekomen met de leidend ambtenaar, zowel voor zijn eigen activiteiten als voor die van zijn eventuele onderaannemers en andere aangestelden.

Actualisatie dient te allen tijde traceerbaar te zijn voor alle bij de uitvoering van de met Infrabel gesloten overeenkomst betrokken partijen.

Deze traceerbaarheid moet kunnen worden gestaafd met alle mogelijk bewijsmateriaal, met inbegrip van geschreven documenten waarin de uitwisselingen en beslissingen genomen tijdens werf- en coördinatievergaderingen staan vermeld.

Iedere bij de uitvoering van de overeenkomst betrokken partij staat zelf in voor de traceerbaarheid van de eigen gebruikte communicatiekanalen en –middelen tot informatieoverdracht en preventiemaatregelen inzake veiligheid en welzijn op het werk overeenkomstig de bepalingen van deze bundel.

Voor zover een veiligheids –en gezondheidsplan moet worden opgesteld, zal dit plan evolutief en onverwijd aangepast worden telkens er zich wijzigingen tijdens de uitvoering van de werkzaamheden/activiteiten voordoen (materieel, werkmethode, enz.) die een invloed kunnen hebben op de veiligheid en het welzijn van de betrokken werknemers.

Indien geen veiligheids- en gezondheidsplan opgesteld moet worden, worden in elk geval in acht genomen:

- de minimale veiligheidsmaatregelen, zoals bepaald in deze bundel;
- in voorkomend geval bijkomende bijzondere en specifieke veiligheidsmaatregelen;
- de algemene preventiebeginselen zoals omschreven in artikel 5 van de Welzijnswet.

Te allen tijde informeert de aannemer/dienstverlener de leidend ambtenaar over alle wijzigingen in het veiligheids- en gezondheidsplan dan wel de veiligheidsmaatregelen die zullen worden toegepast in de uitvoering van de overeenkomst, zonder uitzondering en volgens de voorwaarden in 2.2.4 van deze bundel bepaald.

2.3. Opleiding en informatie van het personeel van de aannemer/dienstverlener. Certificatie “Basisveiligheid Spoorwegwerken”

2.3.1. Basisprincipe

Te allen tijde blijft de aannemer/dienstverlener verantwoordelijk voor zijn eigen veiligheid, deze van zijn werknemers en deze van zijn eventuele onderaannemers en andere aangestelden en gebeurlijk hun werknemers.

Zelfs wanneer de veiligheidsmaatregelen, genomen door de aannemer/dienstverlener, deel uitmaken van andere veiligheidsmaatregelen die door Infrabel worden toegepast met het oog op de veiligheid van het spoorverkeer (exploitatieveiligheid), blijft het gaan om de exclusieve en ondeelbare verantwoordelijkheid van de aannemer/dienstverlener om in te staan voor de arbeidsveiligheid van de in de eerste alinea van dit onderdeel vermelde personen.

2.3.2. Verplichtingen inzake informatieverstrekking en opleiding

De aannemer/dienstverlener moet zijn werknemers, zijn onderaannemers en andere aangestelden en gebeurlijk hun werknemers informeren en opleiden over de risico's eigen aan de inrichting van Infrabel in het algemeen en de spoorweginfrastructuur in het bijzonder evenals eigen aan de bedrijfsactiviteit van Infrabel, waaraan ze worden blootgesteld of kunnen worden blootgesteld tijdens hun werkzaamheden of activiteiten in de inrichting van Infrabel alsook over de veiligheidsmaatregelen om die risico's het hoofd te bieden.

Deze verplichting geldt ook voor elke onderaannemer of leverancier die van tijd tot tijd op of in de buurt van de spoorweginfrastructuur moet werken (bv. transport van materiaal, punctuele technische diensten, prestaties machine-operatoren).

De aannemer/dienstverlener dient gedurende de volledige duur van de overeenkomst, te allen tijde, te voldoen aan deze verplichtingen.

1. Fase van het onthaal

Zowel bij aanvang van de werkzaamheden of activiteiten als bij aankomst van nieuwe werknemers tijdens de uitvoering van de werkzaamheden of activiteiten, mag de aannemer/dienstverlener slechts de toegang tot de spoorweginfrastructuur verlenen wanneer vooraf aan de informatie- en opleidingsplicht werd voldaan.

De toegang tot de inrichting van Infrabel in het algemeen en de spoorweginfrastructuur in het bijzonder in het kader van de uitvoering van de met Infrabel gesloten overeenkomst is voorbehouden aan:

- personeel dat in het bezit is van het certificaat "Basisveiligheid Spoorwegwerken", afgeleverd door een door Infrabel erkend, onafhankelijk certificeringsorganisme, zoals beschreven in hoofdstuk 2.3.3 van deze bundel;
- personeel dat slaagt voor de beoordeling ter verkrijging van het certificaat "Basisveiligheid Spoorwegwerken", en in afwachting is van de uitreiking van dit certificaat² door een door Infrabel erkend, onafhankelijk certificeringsorganisme, zoals beschreven in hoofdstuk 2.3.3 van deze bundel;
- personeel dat (nog) niet in het bezit is van het certificaat bedoeld in de voorgaande alinea en onder rechtstreeks en permanent toezicht staat van een andere persoon die in het bezit is van dit certificaat.

De rechtmatige toegang tot de inrichting van Infrabel in het algemeen en de spoorweginfrastructuur in het bijzonder in het kader van de uitvoering van de met Infrabel gesloten overeenkomst wordt verleend door middel van het toekennen van een badge door de aannemer /dienstverlener, zoals omschreven onder hoofdstuk 5 van deze bundel.

2. Tijdens de volledige duur van de overeenkomst

De aannemer/dienstverlener staat in voor het behoud van de kennis van zowel zijn eigen werknemers, zijn onderaannemers en zijn aangestelde alsook hun werknemers en dit tijdens de volledige duur van de overeenkomst. Daartoe dient hij regelmatig (herhalings)informatie- en opleidingssessies alsook systematisch nieuwe informatie- en opleidingssessies te organiseren telkens wanneer nieuwe risico's van allerlei aard worden vastgesteld en/of wanneer nieuwe/bijkomende veiligheidsmaatregelen moeten worden toegepast om het gepaste veiligheidsniveau te bereiken.

2.3.3. Verplichte certificatie van het personeel van de aannemer/dienstverlener

Vanaf 1 januari 2024 moet het personeel van de aannemer/dienstverlener en, in voorkomend geval, van zijn onderaannemers³ die werken in de inrichting van en aan de installaties van Infrabel en blootgesteld is aan risico's betreffende de veiligheid en de gezondheid eigen aan de spoorweg infrastructuur⁴, in het bezit zijn van het certificaat "Basisveiligheid Spoorwegwerken", afgeleverd door een door Infrabel erkend, onafhankelijk certificeringsorganisme.

² Deze bepaling geldt voor een periode van maximaal een maand na deelname aan de certificatiebeoordeling.

³ Met "personeel van de aannemer/dienstverlener, en van zijn onderaannemer" wordt hier bedoeld: zowel de eigen werknemers van de hoofdaannemer-medecontractant van Infrabel als (de werknemers van) diens onderaannemers, en alle andere personen die via tussenkomst van de hoofdaannemer-medecontractant van Infrabel en/of diens onderaannemers worden ingezet op het spoorwegdomein tot uitvoering van de opdracht.

⁴ Onder "risico's betreffende de veiligheid en de gezondheid eigen aan de spoorweginfrastructuur", verstaat men risico's inherent aan de spoorweginfrastructuur als zodanig, aan de elektrische installaties, aan de spoorvoertuigen in beweging en inherent aan werkzaamheden die verband houden met de spoorweginfrastructuur waaraan een persoon zal worden blootgesteld tijdens de uitoefening van zijn werk.

De blootstelling aan risico's die specifiek zijn aan de spoorweginfrastructuur moet altijd in acht worden genomen:

- Bij het verplaatsen van personeel of het uitvoeren van werkzaamheden of diensten op een afstand kleiner dan 4,50 m van de sporen⁵ (bij afwezigheid van een vaste fysieke afscheiding die alle toegang tot de spoorweginfrastructuur verhindert);
- Bij het uitvoeren van werkzaamheden en diensten op een afstand kleiner dan 3,00 m van elektrische installaties (bovenleidingen).

Dit certificaat wordt uitgereikt aan het personeel van de aannemer/dienstverlener, nadat ze geslaagd zijn voor een evaluatie van hun kennis van de algemene spoorwegrisico's en de veiligheidsmaatregelen die van toepassing zijn. De kennis waarop deze evaluatie betrekking heeft, is vervat in de verschillende documenten die Infrabel ter beschikking stelt en die vermeld worden in hoofdstuk 2.2.1.

Deze maatregel is van toepassing op het voltallige personeel van de aannemer/dienstverlener dat op de werkplaats/bouwplaats aanwezig is.

De modaliteiten betreffende de organisatie van deze evaluatie en de reikwijdte van de geëvalueerde kennis zijn bepaald en periodiek herzien door een waarborgcommissie die is opgericht binnen het erkende certificeringsorganisme. Deze modaliteiten, betreffende het bekomen van het certificaat, zijn opgenomen in de WIT 1029 Certificaat "Basisveiligheid Spoorwegwerken", ter beschikking op de website van Infrabel.

Een beschrijving van de beoordeelde competenties en noodzakelijke kennis is beschikbaar bij Infrabel en bij het erkend certificeringsorganisme.

De inhoud van deze beoordeling betreft de basisveiligheid bij spoorwegwerken en heeft geen betrekking op:

- risico's die specifiek zijn voor de Infrabel-installaties waarop de uit te voeren werken en/of diensten betrekking hebben (toegang, plaatselijke bijzonderheden);
- risico's eigen aan de aard van de uit te voeren activiteiten/werkzaamheden;
- de risico's eigen aan de inrichting en bedrijfsactiviteit van de aannemer/dienstverlener en/of zijn onderaannemers en aangestelden.

Dit betekent dat de informatieverstrekking -en opleidingsplicht voor **alle** noodzakelijke veiligheidsinformatie in hoofde van de aannemer/dienstverlener onverminderd behouden blijft.

Geldigheid van het certificaat:

De geldigheidsduur van het certificaat wordt bepaald door een waarborgcommissie die binnen het erkend certificeringsorganisme werd opgericht. De huidige geldigheidstermijn en de procedures voor de vernieuwing van het certificaat kunnen worden geraadpleegd bij Infrabel en het erkend certificeringsorganisme (zie WIT 1029 Certificaat "Basisveiligheid Spoorwegwerken", ter beschikking op de website van Infrabel).

⁵ Afstand loodrecht gemeten vanaf de buitenkant van de buitenste spoorstaaf _

2.3.4. Afwijking aan de verplichte certificatie van het personeel van de aannemer/dienstverlener

Uitsluitend in het kader van werken, uitgevoerd aan onderdelen die geen deel uitmaken van de spoorweginfrastructuur, kan de leidend ambtenaar een afwijking aan de bepalingen van hoofdstuk 2.3 van bundel 63 versie 2.2 (verplichte certificatie) verlenen op basis van een formeel verzoek van de aannemer / dienstverlener :

- voor het personeel dat werkzaamheden uitvoert in een inrichting (gebouw) van Infrabel waarbij de locatie en de aard van de uit te voeren werken elke blootstelling aan risico's die specifiek zijn aan de spoorweginfrastructuur uitsluiten (bv. schilderwerken uitgevoerd in een gebouw van Infrabel dat toegankelijk is via de openbare weg)
- voor het personeel dat handmatige werkzaamheden uitgevoerd met licht en/of middelzwaar materiaal (*zonder voorziene indringing type I*) uitvoert indien aan alle onderstaande voorwaarden voldaan is:
 - een vaste fysieke afscherming is voorzien over de volledige werfzone op een afstand van minstens 3,50 m, loodrecht gemeten vanaf de buitenkant van de buitenste spoorstaaf. Deze fysieke afscherming voldoet aan de voorwaarden uit § 8.3.4.1 van deze bundel ;
 - Het personeel werkt altijd op een afstand van meer dan 3,50 m, loodrecht gemeten vanaf de buitenkant van de buitenste spoorstaaf.
- voor het personeel dat werktuigen op de werkplaats bestuurt en/of werkzaamheden met zwaar materieel (*zonder voorziene indringing type I of type II*) uitvoert indien aan alle onderstaande voorwaarden voldaan is:
 - een vaste fysieke afscherming is voorzien over de volledige werfzone op de grens tussen de verwittigingszone (gele zone) en de groene zone⁶. Deze fysieke afscherming voldoet aan de voorwaarden uit § 8.3.4.2 van deze bundel ;
 - Het personeel en de werkvoertuigen werken altijd op een afstand van meer dan 4,50 m, loodrecht gemeten vanaf de buitenkant van de buitenste spoorstaaf.

Een door de aannemer/ dienstverlener opgestelde risicoanalyse die aantoont dat er bij het verplaatsen van personeel en bij het uitvoeren van werkzaamheden en diensten geen blootstelling is aan risico's die specifiek zijn aan de spoorweginfrastructuur wordt bij de afwijkingsaanvraag gevoegd. De specifieke bepalingen met betrekking tot deze afwijking moeten in de uitvoeringsdocumenten (veiligheids- en gezondheidsplan, ...) vastgelegd worden.

Elke afwijking van deze verplichte certificatie moet opnieuw beoordeeld worden wanneer:

- er wijzigingen zijn in de omstandigheden waarin de werken en/of diensten uitgevoerd worden;
- er vastgesteld wordt dat de specifieke van toepassing zijnde bepalingen niet nageleefd worden.

⁶ De grens tussen de waarschuwingszone (gele zone) en de groene zone ligt ten minste 4,50 m van de sporen, loodrecht gemeten vanaf de buitenkant van de buitenste spoorstaaf. Deze afstand is overeenkomstig de afstand die per machine is bepaald in de werkinstructie WIT 1003 - Veiligheidsmaatregelen bij werken met niet-spoorgebonden voertuigen zonder voorziene indringing.

2.3.5. Bijzondere bepalingen voor het in diens tredend personeel van de aannemer/dienstverlener

Alle nieuwe werknemers beschikken over 3 maanden vanaf de datum waarop ze in dienst treden om voor de beoordeling voor het certificaat "Basisveiligheid Spoorwegwerken" te slagen.

Tijdens deze certificaatloze periode moet de aannemer/dienstverlener ervoor zorgen dat diens nieuw personeel onder het direct en voortdurend toezicht staat van een persoon, die houder is van het certificaat "Basisveiligheid Spoorwegwerken". De houder van het certificaat "Basisveiligheid Spoorwegwerken" moet ervoor zorgen dat het personeel, geplaatst onder zijn toezicht, alle van toepassing zijnde veiligheidsmaatregelen strikt naleeft.

2.3.6. Bijzondere bepalingen voor het personeel van de aannemer/dienstverlener, die een éénmalige en kortlopende prestatie verricht

Het bezit van een certificaat "Basisveiligheid Spoorwegwerken" is niet vereist voor het personeel van de aannemer/dienstverlener, dat een éénmalige en kortlopende prestatie moet leveren in of in de nabijheid van de spoorweginfrastructuur.

Onder een éénmalige en kortlopende prestatie wordt verstaan een prestatie:

- van minder dan of gelijk aan een halve dag prestatie (of minder dan vier uur).
- en die slechts eenmalig in te roepen voor een personeelslid tijdens de gehele looptijd van de uitvoeringstermijn van het betrokken bestek.

In dit geval zal de aannemer/dienstverlener ervoor zorgen dat het personeel bedoeld in deze paragraaf te allen tijde onder direct en voortdurend toezicht staat van een persoon, werkzaam voor de aannemer/dienstverlener, die houder is van het certificaat "Basisveiligheid Spoorwegwerken". De houder van het certificaat "Basisveiligheid Spoorwegwerken" moet ervoor zorgen dat het personeel, geplaatst onder zijn toezicht, alle van toepassing zijnde veiligheidsmaatregelen strikt naleeft.

2.3.7. Traceerbaarheid van de verplichtingen inzake informatieverstrekking en opleiding

Voor wat betreft de verplichtingen inzake informatieverstrekking en opleiding met betrekking tot de risico's eigen aan de inrichting van Infrabel in het algemeen en de spoorweginfrastructuur in het bijzonder evenals eigen aan de bedrijfsactiviteit van Infrabel en de bijhorende veiligheidsmaatregelen, is de aannemer/dienstverlener ertoe gehouden aan te tonen dat hij zijn verplichtingen terzake naleeft, ongeacht het toekennen van de badge, zoals omschreven in hoofdstuk 5 van deze bundel.

De instructies, gecommuniceerd aan het personeel, over de aard van haar werken, de toe te passen veiligheidsmaatregelen met de daaraan verbonden restrisico's en de maatregelen om deze restrisico's te voorkomen of te beperken moeten verplicht gedocumenteerd worden en moeten eveneens traceerbaar zijn.

Alle opleidingen en instructies voor de goede en veilige uitvoering van de werkzaamheden/activiteiten in de inrichting van Infrabel dienen in een voor het betrokken personeel begrijpbare taal te worden gegeven.

Indien de aannemer/dienstverlener niet kan aantonen dat hij zijn verplichtingen inzake informatieverstrekking, opleiding en documentering naleeft, wordt dit beschouwd als een inbreuk op de informatieverstrekking- en opleidingsplicht, sanctioneerbaar overeenkomstig artikel 45.2.5 §1 van Bundel 61.

2.4. Andere verantwoordelijkheden van de aannemer/dienstverlener tijdens en naar aanleiding van de uitvoering van de met Infrabel gesloten overeenkomst

2.4.1. Verplichtingen inzake elektronische aanwezigheidsregistratie op de bouwplaats

In geval van een tijdelijke of mobiele bouwplaats, is de aannemer/dienstverlener ertoe gehouden zijn verplichtingen inzake elektronische aanwezigheidsregistratie op de bouwplaats, zoals bepaald in Hoofdstuk V, afdeling 4 van de Welzijnswet, na te leven alsook moet hij controleren dat de bepalingen inzake elektronische aanwezigheidsregistratie strikt nageleefd worden door zijn personeel. Voor iedere inbreuk op deze bepaling behoudt Infrabel zich het recht voor een sanctie toe te passen overeenkomstig Bundel 61.

2.4.2. Verplichtingen inzake controle van de toepassing van de veiligheidsmaatregelen

De aannemer/dienstverlener moet controleren dat de van toepassing zijnde veiligheidsmaatregelen strikt nageleefd worden door zijn eigen werknemers, maar ook door zijn onderaannemers en andere (zelfstandige) aangestelden en gebeurlijk hun werknemers.

Ingeval de leidend ambtenaar of zijn afgevaardigde vaststelt dat de van toepassing zijnde veiligheidsmaatregelen niet strikt worden nageleefd door de aannemer/dienstverlener en/of diens personeel of dat de aannemer/dienstverlener in gebreke blijft zijn controleplicht terzake uit te oefenen kan de leidend ambtenaar of zijn vertegenwoordiger, zelf de bewarende maatregelen nemen die hij nodig acht op het moment van vaststelling. Alle financiële gevolgen die daaruit voortvloeien zullen exclusief en integraal ten laste worden gelegd van de aannemer/dienstverlener. In geen geval kan dit aanleiding geven tot financiële compensatie en/of schadevergoeding ten laste van Infrabel ongeacht de rechtsgrond. De aannemer/dienstverlener wordt door de leidend ambtenaar of zijn afgevaardigde op de hoogte gebracht van deze onregelmatigheid met bijhorende bewarende maatregelen. Deze kennisgeving aan de aannemer/dienstverlener wordt tevens schriftelijk bevestigd aan de hand van eender welke drager.

Elke activiteit dat een indringing veroorzaakt of kan veroorzaken en die niet afgedekt is met een adequate veiligheidsmaatregel, moet onmiddellijk worden stopgezet totdat een veiligheidsmaatregel die aan deze richtlijnen voldoet, in werking werd gesteld. Voor iedere inbreuk op deze bepaling behoudt Infrabel zich het recht voor een sanctie toe te passen overeenkomstig artikel 45 van Bundel 61. Deze vergoeding kan ook bestaan uit samenvoeging van diverse onderdelen al naargelang de vastgestelde veiligheidsovertredingen.

2.4.3. Preventief alcohol- en drugsbeleid op de werkplaats/bouwplaats

Infrabel neemt maatregelen die betrekking hebben op het gebruik van alcohol, drugs en andere psychoactieve stoffen door het personeel van zijn aannemers/dienstverleners, werkzaam binnen zijn inrichting en dit ten behoeve van de risicopreventie op gebied van veiligheid : exploitatieveiligheid enerzijds en arbeidsveiligheid anderzijds.

In het bijzonder eist Infrabel van iedereen die werkzaam is binnen zijn inrichting dat zij :

1. tijdens hun prestaties niet onder invloed te zijn van alcohol⁷, drugs of (andere) psychotrope (genees)middelen;
2. geen alcoholische dranken, drugs of andere psychoactieve stoffen n u t t i g e n binnen de inrichting van Infrabel;
3. zich verzetten tegen het bezit, het gebruik of het doorgeven van alcohol, drugs en andere psychoactieve middelen binnen de inrichting van Infrabel.

Door het sluiten van een overeenkomst met Infrabel en rekening houdend met de specifieke aard van de veiligheidsrisico's waaraan werknemers binnen de inrichting van Infrabel kunnen worden blootgesteld, garandeert de aannemer/dienstverlener dat hijzelf evenals zijn onderaannemers binnen de eigen onderneming beschikken over een alcohol- en drugspreventiebeleid dat voldoet aan deze bepalingen en aan de toepasselijke regelgeving.

In het bijzonder dient het eigen alcohol- en drugspreventiebeleid (rechtmatig opgenomen in het arbeidsreglement) van de werkgever te voorzien in een procedure voor het uitvoeren van alcohol- en drugstests die van toepassing is tijdens de uitvoering van de activiteiten en werkzaamheden op bouwplaatsen binnen de inrichting van Infrabel.

Vóór de aanvang van de uitvoering van de overeenkomst moet de aannemer/dienstverlener de leidend ambtenaar schriftelijk inlichten over de regelingen met betrekking tot de toepassing van deze procedure voor het uitvoeren van alcohol- en drugstests. Infrabel behoudt zich het recht voor om elke vastgestelde inbreuk hierop te sanctioneren volgens de bepalingen van Bundel 61.

2.4.3.1. Bepalingen ten aanzien van het voltallige personeel van de aannemer/dienstverlener

Ten behoeve van het waarborgen van de veiligheid van werknemers, door het sluiten van een overeenkomst met Infrabel aanvaardt de aannemer/dienstverlener dat Infrabel de volgende materiële preventiemaatregel oplegt ten aanzien van het personeel van de aannemer/dienstverlener op bouwplaatsen van Infrabel :

1. in geval van een vermoeden van alcohol en/of drugsintoxicatie bij het betrokken personeel;
2. indien het gedrag van het betrokken personeelslid doet vermoeden dat er een ongeschiktheid tot het veilig uitvoeren van activiteiten en werkzaamheden binnen de inrichting van Infrabel zou kunnen zijn,

In de gevallen hierboven beschreven, is het bevoegd personeel van Infrabel gemachtigd om, in afwachting op vertoon en afgifte van een schriftelijke verklaring van de werkgever waarin deze bevestigt en garant staat dat zijn betrokken werknemer geschikt is om zijn activiteiten en werkzaamheden op de bouwplaats(en) binnen de inrichting van Infrabel veilig uit te voeren, de persoonlijke badge, zoals beschreven in Hoofdstuk 5 van Bundel 63, in te houden.

Dit betekent dat het betrokken personeelslid **onmiddellijk en zonder verwijl de inrichtingen van Infrabel moet verlaten.**

⁷ Onder invloed van alcohol wordt verstaan de aanwezigheid in het bloed van een alcoholgehalte gelijk aan of groter dan 0,20 gram op 1000 of uit de aanwezigheid van een alcoholconcentratie gelijk aan of groter dan 0,9 milligram per liter in de uitgeademde lucht.

Het bevoegd personeel van Infrabel richt vervolgens, via de contactpersoon van de aannemer / dienstverlener, een verzoek tot het uitvoeren van een gepaste alcohol- en/of drugstest overeenkomstig de procedure beschreven in het eigen alcohol- en drugspreventiebeleid van de werkgever.

Voorwaarden voor het teruggeven van de persoonlijke badge :

De persoonlijke badge van het betrokken personeelslid kan slechts terug worden toegekend op vertoon en afgifte van een ***schriftelijke verklaring van de werkgever***, waarin deze bevestigt en garant staat dat zijn betrokken werknemer geschikt is om zijn activiteiten en werkzaamheden op de bouwplaats(en) binnen de inrichting van Infrabel veilig uit te voeren, gebaseerd op een gepaste testindicatie overeenkomstig het rechtmatig tot stand gekomen eigen *alcohol- en drugspreventiebeleid*. Op dat moment is het betrokken personeelslid opnieuw gemachtigd om de inrichtingen van Infrabel te betreden.

Bij gebrek aan een schriftelijke verklaring van de werkgever, waarin deze bevestigt en garant staat dat zijn betrokken werknemer geschikt is om zijn activiteiten en werkzaamheden op de bouwplaats(en) binnen de inrichting van Infrabel veilig uit te voeren, gebaseerd op een gepaste testindicatie, beschouwt het bevoegde personeel van Infrabel dit, om veiligheidsredenen, als **'ongeschikt'** om zijn activiteiten en werkzaamheden op de bouwplaats binnen de inrichting van Infrabel veilig uit te voeren.

Bij herhaling voorziet de aannemer/dienstverlener in een ***vervanging*** voor het betrokken personeelslid **gedurende de volledige duur van de opdracht**.

Elke **positieve vaststelling** van het gebruik van alcohol, drugs en andere psychoactieve stoffen door het personeel van de aannemer /dienstverlener of hun eventuele onderaannemers, zal het voorwerp uitmaken van een verslag van vaststelling opgesteld ten aanzien van de aannemer/dienstverlener.

De aannemer/dienstverlener blijft ten aanzien van Infrabel als enige verantwoordelijk voor de vertragingen en financiële gevolgen die ontstaan naar aanleiding van de (vaststelling van) alcohol- en/of drugsintoxicatie bij diens personeel (m.i.v. personeel van zijn onderaannemers).

2.4.3.2. Bepalingen ten aanzien van het personeel van de aannemer/dienstverlener belast met (een) veiligheidskritieke ta(a)k(en) (hierna : veiligheidspersoneel)

De bepalingen uit de hoofdstukken 5 & 6 van de ARE 310 " "Bedienen en besturen van krachtvoertuigen op sporen tijdelijk gesloten voor het normale verkeer". van Infrabel zijn volledig van toepassing voor het personeel van de aannemer/dienstverlener, de eventuele aangestelde en gebeurlijk hun personeel dat een veiligheidskritieke taak uitoefenen.

van stoffen die de waakzaamheid, de concentratie of het gedrag beïnvloeden, zoals alcohol, drugs of psychotrope geneesmiddelen.

Overeenkomstig de bepalingen van het KB "veiligheidspersoneel"⁸, en teneinde een gevaarlijke spoorwegveiligheidssituatie te voorkomen of te stoppen, kan het bevoegd personeel van Infrabel vragen aan het veiligheidspersoneel van de aannemer / dienstverlener en evenals hun onderaannemers, om zich te onderwerpen aan een alcoholtest.

Infrabel is bevoegd om ten opzichte van personeel van de aannemer / dienstverlener en

⁸ Koninklijk besluit van 9 augustus 2020 tot vaststelling van de vereisten van toepassing op het veiligheidspersoneel en op het personeel van de met onderhoud belaste entiteiten (afkorting "KB Veiligheidspersoneel")

evenals hun onderaannemers op te treden bij :

- een voorval waarbij een onderzoek ingesteld wordt en mogelijks een preventieve maatregel aan het betrokken personeel opgelegd wordt;
- een vermoeden van alcoholintoxicatie bij het betrokken personeel;
- op vraag van de hiërarchische lijn van het betrokken personeel.

Bij een positief resultaat⁹ of bij weigering van een alcoholtest, beslist Infrabel onmiddellijk tot de preventieve maatregel bedoeld in artikel 70, § 3, van de Spoorcodex.

Deze preventieve maatregel omvat :

1. De (tijdelijk) intrekking van de persoonlijke badge van het betrokken personeelslid;
2. De (tijdelijk) intrekking van het aanvullend attest BC-TW of van het certificaat OTW van het betrokken personeelslid in overeenstemming met de bepalingen van hoofdstuk 7.3 van de ARE 310;
3. Het opstellen van een verslag van vaststelling ten aanzien van de aannemer/dienstverlener.

Dit betekent dat het betrokken personeelslid **onmiddellijk en zonder verwijl de inrichtingen van Infrabel moet verlaten en niet meer gemachtigd is om een veiligheidscritieke taak uit te oefenen**. De preventieve maatregel geldt voor alle veiligheidscritieke taken waarvoor het veiligheidspersoneelslid gecertificeerd is, zelfs indien hij deze functies bij meerdere aannemers / dienstverleners uitoefent.

Ook in geval van een **vermoeden van drugs-of andere psychotrope intoxicatie of vertoon van gedrag dat doet vermoeden** dat het lid van het veiligheidspersoneel medisch of psychologisch ongeschikt zou kunnen zijn en aldus de veiligheid van het spoorwegverkeer in gevaar zou kunnen brengen, kan Infrabel eveneens tot de preventieve maatregel bedoeld in artikel 70, § 3 van de Spoorcodex overgaan.

Voorwaarden voor het teruggeven van de persoonlijke badge :

Indien het lid van het veiligheidspersoneel van de aannemer/dienstverlener ook activiteiten en werkzaamheden binnen de inrichting van Infrabel verricht andere dan veiligheidscritieke taken, blijven de bepalingen onder 2.4.3.1 onverminderd van toepassing.

Voorwaarden tot herneming van het uitoefenen van veiligheidscritieke taken :

De voorwaarden om tot herneming van de veiligheidscritieke taken te kunnen overgaan in geval van beslissing tot beëindiging van de preventieve maatregel zoals bedoeld in artikel 70 §3 van de Spoorcodex zijn verder bepaald in ARE 310 van Infrabel, die integraal van toepassing zijn op het veiligheidspersoneel van de aannemer/dienstverlener van Infrabel.

⁹ Ter herinnering, mag het veiligheidspersoneel niet onder invloed zijn van alcohol, wat blijkt uit de aanwezigheid in het bloed van een alcoholgehalte gelijk aan of groter dan 0,20 gram op 1 000 of uit de aanwezigheid van een alcoholconcentratie gelijk aan of groter dan 0,09 milligram per liter in de uitgeademde lucht

Wanneer de **werkgever** op de hoogte wordt gebracht dat een lid van het veiligheidspersoneel dat hij tewerkstelt of dat voor zijn rekening werkt een risico inhoudt voor de spoorwegveiligheid, dan neemt hij onmiddellijk de nodige maatregelen om aan dit risico een einde te stellen en om de herhaling van dit risico te voorkomen.

De **werkgever of aannemer/dienstverlener** bezorgt uiterlijk de volgende werkdag op de kennisgeving van de toepassing van de preventieve maatregel, een schriftelijk verslag van de maatregelen die genomen werden om een einde aan het risico te maken en te voorkomen dat het zich opnieuw voordoet aan Infrabel.

De aannemer/dienstverlener blijft ten aanzien van Infrabel als enige verantwoordelijk voor de vertragingen en financiële gevolgen die ontstaan naar aanleiding van de (vaststelling van) alcohol- en/of drugsintoxicatie bij diens veiligheidspersoneel (m.i.v. personeel van zijn onderaannemers).

2.4.4. Pre-job briefing en overlegmomenten

Op meerdere momenten, vanaf de voorbereiding tot en met de uitvoering van de werkzaamheden, is een gestructureerd overleg noodzakelijk tussen alle betrokken partijen op een arbeidsplaats/bouwplaats binnen de inrichting van Infrabel.

Het doel van deze overlegmomenten is dat alle betrokken partijen op de hoogte zijn van de activiteiten die op de werf zullen plaatsvinden, de risico's die deze kunnen veroorzaken en de veiligheidsmaatregelen die deze risico's zullen vermijden of, indien dit niet mogelijk is, beperken.

De organisatie van deze overlegmomenten is o.a. afhankelijk van:

- de organisatie van de werkzaamheden (werken uitgevoerd door één aannemer of meerdere aannemers);
- het aantal ploegen dat bij de uitvoering van de werkzaamheden gelijktijdig of achtereenvolgens betrokken zijn.

Een bijzondere aandacht is noodzakelijk indien er verschillende activiteiten gelijktijdig of achtereenvolgens worden georganiseerd.

Afhankelijk van de werksituatie zijn er verschillende mogelijkheden voor overlegmomenten :

- **de coördinatievergadering**: overleg, georganiseerd door de 'lead' leidend ambtenaar en/of de coördinator inzake veiligheid en gezondheid tijdens de verwezenlijking van het bouwwerk met alle verantwoordelijken van de betrokken partijen (Infrabel/TUC RAIL en aannemers/dienstverleners);
- **de briefing door de hiërarchische lijn** (verantwoordelijke van de werkploeg): overleg, georganiseerd door de verantwoordelijke van de ploeg die heeft deelgenomen aan de coördinatievergadering en zijn werfleiders;
- **de pre-job briefing**: elke werfleider met zijn ploeg (en eventueel met het personeel van de (onder)aannemers die zich bij deze ploeg voegen);

- **het overleg, voorafgaand aan de start van de werken én de bevestiging van de effectieve toepassing van de veiligheidsmaatregelen:** tussen de leider van het werk Infrabel/TUC RAIL, belast met de toepassing van de veiligheidsmaatregelen, en de werfleider van de aannemer.

De aannemer/dienstverlener moet ervoor zorgen dat zijn eigen werknemers, maar ook zijn onderaannemers en andere (zelfstandige) aangestelden zich ertoe verbinden om deze overlegmomenten strikt toe te passen.

De richtlijnen en goede praktijken voor de organisatie van de verschillende overlegmomenten staan beschreven in WIT 1020 'Overlegmomenten op de werf en pre-job briefing', welke ter beschikking staat op de website van Infrabel.

3. Noodsituaties

3.1. Arbeidsongevallen, brand en evacuatie op de spoorweginfrastructuur

3.1.1. Verplichtingen van de aannemer/dienstverlener

De aannemer/dienstverlener:

- is zelf verantwoordelijk voor de organisatie van eerste hulp voor zijn eigen werknemers, zijn onderaannemers en andere aangestelden en gebeurlijk hun werknemers;
- zorgt ervoor dat de hulpverleners over het gepaste materiaal beschikken;
- leeft in het kader van een ernstig arbeidsongeval de voorschriften beschreven onder § 3.2 na;
- moet ervoor zorgen over passende communicatiemiddelen te beschikken om de hulpdiensten te kunnen oproepen;
- zorgt ervoor dat de toegangswegen vrijgehouden worden voor de hulpdiensten.

Indien een veiligheids- en gezondheidsplan van toepassing is, dan:

- bevat het plan richtlijnen ter voorkoming en bestrijding van brand;
- bevat het plan de te volgen aanwijzingen voor de evacuatie van de bouwplaats/arbeidsplaats;
- beschrijft het plan hoe de aannemer/dienstverlener de eerste hulp moet organiseren.

Het is de verantwoordelijkheid van de aannemer/dienstverlener opdat zijn werknemers, zijn onderaannemers en andere aangestelden en gebeurlijk hun werknemers de hen toebedeelde taken terzake kennen en kunnen uitvoeren.

3.1.2. Wie verwittigen bij een arbeidsongeval of brand?

De aannemer/dienstverlener verwittigt altijd en onmiddellijk de leidend ambtenaar.

In geval de tussenkomst van hulpdiensten noodzakelijk is, verwittigt de aannemer/dienstverlener steeds 112.

In noodsituaties met impact op de exploitatieveiligheid, verwittigt de aannemer/dienstverlener het VerkeersCoördinatieOrgaan VCO (vroegere Traffic Control) op het nummer 02/525 91 40.

3.2. Onderzoek bij een ernstig arbeidsongeval

In uitvoering van artikel 94-ter §2 van de Welzijnswet bepalen Infrabel en de aannemer/dienstverlener, in uitvoering van de overeenkomst, in wat volgt de samenwerkingsvoorwaarden in geval van een ernstig arbeidsongeval dat plaatsvindt in de inrichting van Infrabel.

Infrabel, de aannemer/dienstverlener, alsmede eender welke andere werkgever betrokken bij het ongeval, worden hierna aangeduid met de term "betrokken werkgevers".

De procedure betreffende ernstige arbeidsongevallen bij externe werknemers is terug te vinden in bijlage 1.

3.2.1. Kennisgeving (onmiddellijk na het zich voordoen van het ongeval)

De werkgever(s) van het (de) slachtoffer(s) brengt de ambtenaren, belast met het plaatselijk toezicht op het welzijn op het werk, na het zich voordoen van een ernstig arbeidsongeval, op de hoogte, overeenkomstig artikel 94 nonies van de Welzijnswet en artikel I.6-3 van de codex over het welzijn op het werk.

3.2.2. Onderzoek van het ernstig arbeidsongeval (binnen de 24u)

1. De werkgever van het slachtoffer brengt onmiddellijk de andere betrokken werkgever(s) op de hoogte. Het contactpunt bij Infrabel voor de aannemer/dienstverlener is de leidend ambtenaar.
2. De betrokken werkgevers duiden in onderling overleg een coördinator EAO (ernstig arbeidsongeval) aan met als taak de samenwerking tussen de bevoegde preventiediensten van de verschillende betrokken werkgevers te organiseren. In principe zal deze coördinator EAO aangeduid worden binnen de bevoegde preventiedienst van de werkgever van het slachtoffer.

De werkgever bij wie de coördinator EAO wordt aangesteld, wordt verder aangeduid door de term "coördinerende werkgever".

3. Elke bij het ongeval betrokken werkgever, geeft opdracht aan zijn bevoegde preventiedienst om het ongeval onmiddellijk te onderzoeken en deelt aan de coördinator EAO de coördinaten van de bevoegde preventiedienst en de coördinaten van de preventieadviseur mee.
4. De coördinator EAO organiseert het bezoek van de vertegenwoordigers van de bevoegde comités PBW op de plaats van het ongeval.
5. In geval van een dodelijk ongeval, organiseert de coördinator EAO een buitengewone vergadering van het bevoegde comité PBW en nodigt daarop de vertegenwoordigers van de andere betrokken comités (van de betrokken werkgevers) uit.

3.2.3. Omstandig verslag

Overeenkomstig artikel I.6-5 alinea 4 van de codex over het welzijn op het werk, is het omstandig verslag samengesteld uit een onderzoeksverslag, aangevuld met de beslissing betreffende de maatregelen teneinde herhaling van het ongeval te voorkomen, een actieplan en het advies van de betrokken Comités PBW betreffende de oorzaken en de maatregelen om herhaling te voorkomen.

De praktische werkwijze voor de opmaak van een gezamenlijk omstandig verslag is opgenomen in verschillende flowcharts. Deze zijn toegevoegd aan de bundel onder bijlage 1.

3.2.4. Voorlopig omstandig verslag

Wanneer het om materiële redenen niet mogelijk is om binnen de 10 kalenderdagen een omstandig verslag te bezorgen, kan door de coördinerende werkgever binnen dezelfde termijn een voorlopig verslag bezorgd worden aan de FOD Werkgelegenheid, Arbeid en Sociaal Overleg overeenkomstig artikel 94ter §3 van de Welzijnswet. De minimale vermeldingen in dit voorlopig verslag worden in artikel I.6-6 van de codex over het welzijn op het werk opgesomd.

De coördinerende werkgever vraagt de toelating aan de bevoegde ambtenaar, belast met het toezicht op het welzijn op het werk, om een voorlopig verslag over te maken. Deze ambtenaar bepaalt de termijn waarbinnen hem de aanvullende elementen moeten worden overgemaakt.

Deze, door de bevoegde ambtenaar belast met het toezicht op het welzijn op het werk, vastgelegde termijn wordt door de coördinerende werkgever aan de andere betrokken werkgevers meegedeeld.

Na het bezoek op de plaats van het ongeval, stelt de coördinator EAO op korte termijn een ontwerp van voorlopig verslag op dat hij voor goedkeuring of opmerkingen voorlegt aan de bevoegde preventiediensten van de andere betrokken werkgever(s). De eventuele aanpassingen aan het ontwerpverslag worden overeengekomen tussen de preventiediensten.

In geval van onenigheid, worden de twistpunten in het verslag vermeld.

Het voorlopig verslag wordt mee ondertekend door de bevoegde preventieadviseurs, de vertegenwoordigers van de hiërarchische lijn van de betrokken werkgevers en de verantwoordelijke van de interne dienst PBW Infrabel.

In geval Infrabel vaststelt dat de samenwerkingsafspraken omschreven in deze bundel niet worden nageleefd, hetzij door de aannemer/dienstverlener, hetzij door enige andere betrokken werkgever, behoudt zij zich het recht om uitdrukkelijk afstand te doen van de inhoud van het voorlopig omstandig verslag en een navolgend voorlopig omstandig verslag te bezorgen aan de bevoegde ambtenaar, belast met het toezicht op het welzijn op het werk. In geen geval zal dit een recht op schadevergoeding lastens Infrabel doen ontstaan.

Infrabel behoudt zich tevens het recht voor om elke inbreuk hierop te sanctioneren met een financiële vergoeding overeenkomstig de artikelen 79.1.1 en 45.2 (gebeurlijk met analoge toepassing) van Bundel 61.

3.2.5. Definitief omstandig verslag

Dit omstandig verslag omvat het onderzoeksverslag, de beslissing betreffende de maatregelen teneinde herhaling van het ongeval te voorkomen en het actieplan evenals de adviezen van de Comités PBW.

1. Onderzoeksverslag

Na het bezoek op de plaats van het ongeval en het eventuele buitengewone comité PBW, stelt de coördinator EAO een ontwerp van onderzoeksverslag op. Dit verslag omvat de elementen zoals bedoeld in artikel I.6-5 alinea 1 van de codex over het welzijn op het werk.

Dit ontwerp van verslag wordt voor opmerkingen overgemaakt aan de bevoegde preventiediensten van de andere betrokken werkgever(s). De eventuele aanpassingen aan het ontwerp van verslag worden overeengekomen tussen de preventiediensten.

In geval van onenigheid, worden de twistpunten in het omstandig verslag vermeld.

Het onderzoeksverslag wordt door de bevoegde preventiediensten van elke betrokken werkgever mee ondertekend.

2. Beslissing betreffende de maatregelen om herhaling van het ongeval te voorkomen en actieplan

Het onderzoeksverslag dat in het punt 1 wordt beoogd, omvat aanbevelingen die tot doel hebben herhaling van het ongeval te voorkomen. De coördinerende werkgever stelt een ontwerp van beslissing op betreffende de te treffen maatregelen om herhaling van het ongeval te voorkomen evenals een ontwerp van actieplan. De maatregelen worden opgedeeld per betrokken werkgever.

Deze ontwerpen worden door de coördinator EAO voor opmerkingen overgemaakt aan de andere betrokken werkgever(s). De eventuele aanpassingen aan deze ontwerpen van beslissing en actieplan worden overeengekomen tussen de betrokken werkgevers.

In geval van onenigheid over de beslissing betreffende de te treffen maatregelen en over het actieplan, worden deze twistpunten in het omstandig verslag vermeld.

3. Advies van de comités PBW

De adviezen uit de goedgekeurde notulen van de bevoegde comités PBW over de oorzaken en aanbevelingen worden bijgevoegd.

Het omstandig verslag bestaande uit de elementen, vermeld in de punten 1, 2 en 3, wordt mee ondertekend door de vertegenwoordigers van de hiërarchische lijn van de betrokken werkgevers en de verantwoordelijke van de interne dienst Infrabel.

4. Gebrek aan samenwerking overeenkomstig de samenwerkingsafspraken in deze bundel

In geval Infrabel vaststelt dat de samenwerkingsafspraken, omschreven in deze bundel, niet worden nageleefd, hetzij door de aannemer/dienstverlener, hetzij door enige andere betrokken werkgever, behoudt zij zich het recht om uitdrukkelijk afstand te doen van de inhoud van het definitief omstandig verslag en een navolgend definitief omstandig verslag te bezorgen aan de bevoegde ambtenaar, belast met het toezicht op het welzijn op het werk. In geen geval zal dit een recht op schadevergoeding lastens Infrabel doen ontstaan. Infrabel behoudt zich tevens het recht voor om elke inbreuk hierop te sanctioneren met een financiële vergoeding overeenkomstig de artikelen 79.1.1 en 45.2 (gebeurlijk met analoge toepassing) van Bundel 61.

3.2.6. Verzending van het omstandig verslag

Het gezamenlijk ondertekend omstandig verslag wordt door de coördinerende werkgever overgemaakt aan de FOD Werkgelegenheid, Arbeid en Sociaal Overleg binnen de 10 kalenderdagen die volgen op het ongeval, tenzij uitstel werd aangevraagd aan de betrokken sociale inspectie.

In geval van een voorafgaand voorlopig omstandig verslag, dat binnen de 10 kalenderdagen na het ongeval wordt verstuurd (zie 3.2.4), zal het gezamenlijk ondertekend definitief omstandig verslag door de coördinerende werkgever verzonden worden aan de FOD Werkgelegenheid, Arbeid en Sociaal Overleg binnen de termijn, die hem door de bevoegde ambtenaar, belast met het toezicht op het welzijn op het werk, werd verleend.

3.3. Milieuongevallen / Incidenten met gevaarlijke producten / Gevaarlijke situaties

3.3.1. Verplichtingen van de aannemer/dienstverlener

De aannemer/dienstverlener geeft reeds bij offerte de SDS-fiches van de verschillende gevaarlijke producten die hij zal gebruiken en de daarbij horende preventiemaatregelen.

De aannemer/dienstverlener neemt enkel de nodige dagvoorraad mee op de locatie waar de werken met gevaarlijke producten moeten uitgevoerd worden. Indien men deze hoeveelheden wil overschrijden, is dit enkel toegelaten na overleg met en akkoord van de leidend ambtenaar en de plaatselijke preventieadviseur van Infrabel alsook de brandpreventieleider (indien van toepassing).

De aannemer/dienstverlener stelt de nodige en gepaste interventiemiddelen ter beschikking voor tussenkomst bij het gebruik van gevaarlijke producten.

De aannemer/dienstverlener neemt de vereiste maatregelen om alle personen op de bouwplaats/arbeidsplaats in de inrichting van Infrabel (eigen werknemers, werknemers van Infrabel en/of alle andere aanwezige personen) te beschermen in geval van milieuongevallen/-incidenten met gevaarlijke producten of gevaarlijke situaties.

3.3.2. Wie verwittigen bij een milieuongeval, een incident met gevaarlijke producten of een gevaarlijke situatie?

De aannemer/dienstverlener verwittigt altijd en onmiddellijk de leidend ambtenaar.

In geval de tussenkomst van de hulpdiensten noodzakelijk is, contacteert de aannemer/dienstverlener steeds 112.

In noodsituaties met impact op de exploitatieveiligheid, verwittigt de aannemer/dienstverlener het VerkeersCoördinatieOrgaan VCO (vroegere Traffic Control) op het nummer 02/525 91 40.

4. Persoonlijke beschermingsmiddelen

In het kader van verplaatsingen, controle- en inspectieactiviteiten in of in de nabijheid van de spoorweginfrastructuur, moet minimaal klasse 2 hoge zichtbaarheidswerkkledij met reflecterende banden (volgens de norm EN ISO 20471) voor het bovenlichaam worden gedragen. Deze eis geldt ook voor alle operatoren van machines of bestuurders van voertuigen die op het domein van Infrabel aanwezig zijn.

In het kader van het uitvoeren van werkzaamheden in of in de nabijheid van de spoorweginstallaties moet minimaal klasse 2 hoge zichtbaarheidswerkkledij met reflecterende banden (volgens de norm EN ISO 20471) voor het bovenlichaam **en** een lange werkbreek met hoge zichtbaarheid minimaal klasse 2 met reflecterende banden (volgens de norm EN ISO 20471) voor het onderlichaam worden gedragen.

Winter- en regenvesten moeten hoge zichtbaarheidskledij met reflecterende banden (volgens de norm EN ISO 20471) van klasse 3 zijn.

Oranje armband

Het personeel van de aannemer/dienstverlener of hun onderaannemers, dat betrokken is bij de toepassing van de veiligheidsmaatregelen (personen die de taak van kijkuit, aankondiger of grenswachter uitoefent), is verplicht om een oranje armband rond zijn bovenarm te dragen tijdens de uitoefening van deze taken.

Helmdracht – Algemene regel:

Het dragen van een helm (norm EN 397) is verplicht voor alle personen die werkzaam zijn op plaatsen waar het risico op hoofdletsel ten gevolge van verplaatsingen en/of manipulatie van lasten werd geïdentificeerd.

De helmplicht geldt minstens in de volgende situaties:

- in elke werfzone, afgebakend met Rood Mobiel Seinen, waar werktreinen, kranen en/of spoorwegkranen werkzaam zijn;
- in elke werfzone waar hefwerkzaamheden of werken op hoogte worden uitgevoerd, in het bijzonder op elke werf voor oprichting en onderhoud van gebouwen en kunstwerken;
- op elke werf voor de oprichting, onderhoud en vernieuwing van de bovenleiding;
- op elke werf dat gelegen is in de nabijheid rotswanden;
- in geval van dringende werken bij stormweer.

Indien meerdere partijen gelijktijdig aan het werk zijn worden de regels betreffende helmdracht opgenomen in het Veiligheids- en GezondheidsPlan (VGP), opgesteld door de veiligheidscoördinator. Deze regels moeten door alle partijen strikt worden toegepast.

Deze algemene regel is volledig van toepassing op al het personeel dat op de werf aanwezig is : Infrabel, TUC RAIL, aannemers en hun onderaannemers, leveranciers en dienstverleners:

- welke rechtstreeks betrokken is bij de uitvoering van de werken;
- welke verantwoordelijk is of belast is met de toepassing van de veiligheidsmaatregelen;
- welke toezichthoudende- en/of controletaken garandeert;
- welke aanwezig is of zich moet verplaatsen door de werfzone voor andere activiteiten, dan deze van de werf zelf.

Infrabel behoudt zich tevens het recht om elke inbreuk hierop te sanctioneren met een financiële vergoeding overeenkomstig de artikelen 45.2.3 van Bundel 61.

Verboden kleuren

Het dragen van de rode kledij in of in de nabijheid van de sporen is verboden. Het risico bestaat dat een treinbestuurder de rode kleur associeert met een rood mobiel sein, wat aanleiding kan geven tot een onnodig manoeuvre.

Het dragen van oranje kledij is eveneens uitgesloten aangezien dit voorbehouden is voor de schildwachten van Infrabel en voor de bevoegde bedienden van de Dienst Veiligheid en Interoperabiliteit der Spoorwegen (DVIS).

5. De persoonlijke badge

5.1. Principe

Iedere derde van buitenaf die werkzaamheden of activiteiten komt uitvoeren in de inrichting van Infrabel in het kader van de uitvoering van een overeenkomst met Infrabel, dient, alvorens toegang te hebben tot de inrichting van Infrabel en de spoorweginfrastructuur in het bijzonder, voorafgaandelijk in het bezit te zijn van een badge, overeenkomstig het bepaalde in paragraaf 2.3.2 van deze bundel.

Deze badge:

- attesteert dat de aannemer/dienstverlener, enerzijds in zijn hoedanigheid als werkgever, in uitvoering van zijn wettelijke en contractuele verplichtingen inzake het verstrekken van informatie en passende opleidingen m.b.t. de veiligheid en welzijn op het werk, heeft nagegaan dat de werknemer - houder van de badge - wel degelijk beschikt over de effectieve kennis om in alle veiligheid te kunnen werken op de betrokken bouwplaats/arbeidsplaats in de inrichting van Infrabel, overeenkomstig de door Infrabel ter beschikking gestelde nodige informatie en, anderzijds in zijn hoedanigheid als opdrachtgever van zijn onderaannemers, in uitvoering van zijn wettelijke en contractuele verplichtingen inzake het verstrekken van informatie m.b.t. de veiligheid en welzijn op het werk, heeft nagegaan dat zijn onderaannemers en hun werknemers wel degelijk beschikken over de effectieve kennis om in alle veiligheid te kunnen werken op de betrokken bouwplaats/arbeidsplaats in de inrichting van Infrabel, overeenkomstig de door Infrabel ter beschikking gestelde nodige informatie. De kennis waarvan sprake betreft onder meer, maar niet uitsluitend, de kennis die verband houdt met de risico's eigen aan de spoorweginfrastructuur en -installaties enerzijds en de veiligheidsmaatregelen hiermee verbonden anderzijds én dat deze kennis ook effectief begrepen is door de betrokken werknemers en zelfstandigen – houders van de badge;
- attesteert dat de betrokken werkgever, in uitvoering van zijn eigen sociaalrechtelijke en fiscaalrechtelijke wettelijke verplichtingen, zich in orde verklaart met de noodzakelijke aangiftes (Dimona, Limosa, sociale zekerheidsbijdragen, bedrijfsvoorheffing, ...) voor/van al zijn werknemers alsook dat hij zich ervan heeft vergewist dat zijn onderaannemingsketen in orde is met de voornoemde wettelijke verplichtingen; dat de betrokken werkgever zich in orde verklaart met de verplichte elektronische aanwezigheidsregistraties in toepassing van Hoofdstuk V, afdeling 4 van de Welzijnswet van/voor al zijn betrokken werknemers alsook voor (de werknemers van) zijn onderaannemers werkzaam op een bouwplaats/arbeidsplaats in de inrichting van Infrabel alsook dat de betrokken werkgever zich in orde verklaart met de wetgeving inzake uitbetaling van minimumlonen en illegaal verblijvende onderdanen van derde landen m.i.v. het zich ervan vergewissen dat zijn onderaannemingsketen eveneens in orde is met de hiervoor genoemde wettelijke verplichtingen;
- attesteert dat de betrokken werkgever zich in orde verklaart met de bepalingen in artikel 24 van Bundel 61 met betrekking tot de af te sluiten verzekeringen;
- attesteert dat de betrokken werknemer of zelfstandige beschikt over een geldig certificaat "Basisveiligheid Spoorwegwerken", afgeleverd door een door Infrabel erkend certificeringsorganisme;
- laat de leidend ambtenaar en/of zijn afgevaardigde toe om te allen tijde een visuele controle uit te voeren op de personen aanwezig op de bouwplaats/arbeidsplaats binnen de inrichting van Infrabel en de toegang te verbieden voor onbevoegden, met name bij afwezigheid van de badge;

- laat toe de leidend ambtenaar en/of zijn afgevaardigde een nazicht te laten uitvoeren op de conformiteit met de bepalingen inzake elektronische aanwezigheidsregistratie, bepaald in Hoofdstuk V, afdeling 4 van de Welzijnswet, in het kader van de goede en ter goeder trouw uitvoering van de overeenkomst met Infrabel. De leidend ambtenaar en/of zijn afgevaardigde kan daartoe gebruik maken van de applicatie checkin@work;
- laat de leidend ambtenaar en/of zijn afgevaardigde toe om een controle uit te voeren op de strikte naleving van de bepalingen inzake verplichte certificatie van het personeel van aannemers/dienstverleners, bepaald in paragraaf 2.3.2 van deze bundel. De leidend ambtenaar en/of zijn afgevaardigde kan ook daartoe gebruik maken van de applicatie checkin@work.

De aannemer/dienstverlener dient een badge af te leveren aan elke werknemer, zowel aan zijn eigen werknemers als aan die van zijn onderaannemers, en zelfstandige die op de bouwplaats/arbeidsplaats binnen de inrichting van Infrabel activiteiten en/of werkzaamheden zal uitvoeren in het kader van de met Infrabel gesloten overeenkomst. Elke aanwezige persoon op een bouwplaats/arbeidsplaats binnen de inrichting van Infrabel dient zijn badge te allen tijde **goed zichtbaar** te dragen. Als om een geldige reden niet voldaan kan worden aan deze voorwaarde, dient deze aanwezige persoon wel in de mogelijkheid te zijn om de badge onmiddellijk te tonen op vraag van de leidend ambtenaar en/of zijn afgevaardigde. Wanneer dit niet mogelijk is, is deze persoon onrechtmatig aanwezig op de bouwplaats/arbeidsplaats binnen de inrichting van Infrabel en dient deze **met onmiddellijke ingang** de bouwplaats/arbeidsplaats te verlaten.

De leidend ambtenaar en/of zijn afgevaardigde brengt de aannemer/dienstverlener onmiddellijk op de hoogte van de onrechtmatige aanwezigheid en de eraan verbonden maatregel van het verplicht verlaten van de bouwplaats/arbeidsplaats binnen de inrichting van Infrabel. De leidend ambtenaar en/of zijn afgevaardigde bevestigt deze kennisgeving schriftelijk aan de aannemer/dienstverlener aan de hand van eender welke drager. Infrabel behoudt zich tevens het recht voor om een sanctie toe te passen overeenkomstig artikel 45.2.5 §2 van Bundel 61.

Het dragen van de badge is niet verplicht voor de werknemers van Infrabel en de werknemers van de spoorwegondernemingen.

5.2. Kenmerken van de badge

De persoonlijke badge omvat minstens:

1. de naam en voornaam van de persoon aan wie de badge wordt uitgereikt;
2. de geboortedatum van de persoon aan wie de badge wordt uitgereikt;
3. de naam van de aannemer/dienstverlener;
4. het ondernemingsnummer van de aannemer/dienstverlener;
5. het nummer van het geldig certificaat "Basisveiligheid Spoorwegwerken";
6. de vervaldatum van het geldig certificaat "Basisveiligheid Spoorwegwerken";
7. de datum van afgifte van de badge door de aannemer/dienstverlener.

De werkgever (aannemer/dienstverlener) heeft het recht om andere informatie die niet vereist zijn door Infrabel (bv. foto van de houder van de persoonlijke badge) op de badge aan te brengen.

5.3. Informatie betreffende de bescherming van de persoonlijke levenssfeer

Infrabel verwerkt de persoonsgegevens die worden ingezameld voor de duur van de overeenkomst, overeenkomstig de volgende informatie.

De persoonsgegevens op de persoonlijke badge kunnen worden verzameld en verwerkt voor de volgende doeleinden:

- het nazicht op de naleving van de bepalingen inzake elektronische aanwezigheidsregistratie, bepaald in Hoofdstuk V, afdeling 4 van de Welzijnswet;
- de controle op de naleving van de bepalingen inzake verplichte certificatie van het personeel van aannemers/dienstverleners, bepaald in paragraaf 2.3.2 van deze bundel.

De persoonsgegevens worden uitsluitend door de betrokken en bevoegde personeelsleden van Infrabel verwerkt en beheerd, voor de uitvoering van de hoger vermelde doeleinden. Tenzij dit noodzakelijk blijkt voor het naleven van de wettelijke verplichtingen, worden deze gegevens in geen geval overgedragen aan derden zonder uw uitdrukkelijke goedkeuring.

Persoonsgegevens die volgens de wettelijke voorschriften niet langer dienen te worden bewaard, worden op een beveiligde manier verwijderd.

Overeenkomstig de wetgeving inzake de verwerking van persoonsgegevens hebt u het recht om te allen tijde het volgende te vragen:

- toegang tot de persoonsgegevens en een kopie van de persoonsgegevens die u aanbelangen en die Infrabel in handen heeft;
- de rechtzetting en verwijdering van de persoonsgegevens;
- een beperking van de verwerking die u aanbelangt.

Infrabel stelt alles in het werk om binnen een redelijke termijn, en zeker binnen de gestelde termijnen volgens de geldende wetgeving, aan ieder verzoek gevolg te geven.

Voor vragen over dit beleid, de verwerking van uw persoonsgegevens en om uw hoger beschreven rechten uit te oefenen, kunt u terecht bij:

Data Protection Officer Infrabel nv
Marcel Broodthaersplein 2
1060 Brussel

U behoudt in ieder geval het recht om contact op te nemen met de bevoegde toezichthoudende autoriteit en, in voorkomend geval, om bij deze autoriteit een klacht in te dienen m.b.t. de verwerking van persoonsgegevens in het kader van dit beleid.

5.4. Bijzondere bepalingen voor het personeel³¹⁰ van de aannemer/dienstverlener dat (nog) niet in het bezit is van een geldig certificaat "Basisveiligheid Spoorwegwerken"

Deze bepalingen zijn van toepassing op:

- nieuw personeel (die pas in dienst is getreden of pas werd aangesteld) die nog niet beschikt over een geldig certificaat "Basisveiligheid Spoorwegwerken";
- personeel dat niet geslaagd is voor de evaluatie, georganiseerd door de erkende certificeringsorganisme en die wacht op de organisatie van een nieuwe evaluatie (herkansing);
- personeel dat geslaagd is voor de evaluatie, georganiseerd door de erkendecertificeringsorganisme en dat wacht op de uitreiking van dit certificaat door de erkende certificeringsorganisme.

Voor het personeel van de aannemer/dienstverlener die niet over een geldig certificaat "Basisveiligheid Spoorwegwerken" beschikt, gelden de volgende bepalingen:

- het betrokken personeel moet minstens ingeschreven zijn bij het certificeringsorganisme, erkend door Infrabel, om te kunnen deelnemen aan de eerstvolgende evaluatie (initiële evaluatie of herkansing). De aannemer/dienstverlener moet de effectieve inschrijving van zijn personeel kunnen aantonen op vraag van de leidend ambtenaar en/of zijn vertegenwoordiger;
- het betrokken personeel is in tussentijd in het bezit van een tijdelijke badge⁴¹¹ die door de aannemer/dienstverlener wordt afgegeven, overeenkomstig de bepalingen van hoofdstuk 5.2 met vermelding van : "ingeschreven voor de evaluatie "Basisveiligheid Spoorwegwerken" + inschrijvingsdatum". De geldigheidsduur van de tijdelijke badge is beperkt tot maximaal 3 maanden na de datum van indiensttreding (aanwerving/aanstelling);
- het betrokken personeel is uitsluitend bevoegd om toegang te krijgen tot en werkzaamheden uit te voeren aan de spoorweginfrastructuur onder direct en voortdurend toezicht van een persoon die houder is van een geldig certificaat "Basisveiligheid Spoorwegwerken".

Wegens het uitzonderlijke karakter van deze laatste situatie, is voorafgaandelijk ook een geschreven uitdrukkelijke toestemming van de leidend ambtenaar en/of zijn afgevaardigde vereist die te allen tijde moet kunnen worden voorgelegd. De begeleidend persoon - houder van het certificaat en/of diens werkgever blijven verantwoordelijk voor de veiligheid van de persoon die zij begeleiden en zien erop toe dat de persoon die zij begeleiden alle toepasselijke veiligheidsmaatregelen strikt eerbiedigt.

¹⁰ Met personeel van de aannemer/dienstverlener wordt het personeel, gedefinieerd onder punt 12 van paragraaf 2.1 van deze Bundel, bedoeld.

¹¹ De melding "tijdelijk" wordt gebruikt in de punten 5 en 6 bij hoofdstuk 5.2.

5.5. Bijzondere bepalingen voor (het personeel van) onderaannemers of leveranciers die een éénmalige en kortstondige prestatie verrichten

Het dragen van de badge is niet verplicht voor (het personeel van) onderaannemers of leveranciers die een éénmalige en kortlopende prestatie verrichten.

Het betrokken personeel is uitsluitend bevoegd om toegang te krijgen tot en werkzaamheden uit te voeren aan de spoorweginfrastructuur onder direct en voortdurend toezicht van een persoon, werkzaam voor de aannemer/dienstverlener, die houder is van een geldig certificaat "Basisveiligheid Spoorwegwerken".

Wegens het uitzonderlijke karakter van deze laatste situatie, is ook voorafgaandelijk een geschreven uitdrukkelijke toestemming van de leidend ambtenaar en/of zijn afgevaardigde vereist die te allen tijde moet kunnen worden voorgelegd. De begeleidend persoon - houder van een certificaat en/of diens werkgever blijven verantwoordelijk voor de veiligheid van de persoon die zij begeleiden en zien erop toe dat de persoon die zij begeleiden alle toepasselijke veiligheidsmaatregelen strikt eerbiedigt.

5.6. Intrekking van de badge

Wanneer de leidend ambtenaar en/of zijn afgevaardigde een tekortkoming in het strikt naleven van de veiligheidsmaatregelen – met inbegrip van deze bepaald onder dit Hoofdstuk 5 - vaststelt, gaat hij onmiddellijk over tot de intrekking van de badge bij wijze van voorzorgsmaatregel.

De leidend ambtenaar en/of zijn vertegenwoordiger brengt de aannemer/dienstverlener onverwijld op de hoogte dat hij de badge heeft ingetrokken naar aanleiding van vastgestelde tekortkomingen/inbreuken tijdens de uitvoering van de overeenkomst. De leidend ambtenaar en/of zijn vertegenwoordiger zal deze kennisgeving ook schriftelijk bevestigen aan de hand van eender welke drager. In geen geval kan dit aanleiding zijn voor het vorderen van een schadevergoeding of andere financiële vergoeding lastens Infrabel. Infrabel behoudt zich tevens het recht voor een sanctie toe te passen overeenkomstig artikel 45.2.5 §2 van Bundel 61. Daarnaast kan ook een sanctie toegepast worden overeenkomstig artikel 45 van Bundel 61. Deze vergoeding kan ook bestaan uit samenvoeging van diverse onderdelen al naargelang de vastgestelde veiligheidsovertredingen.

Deze preventieve intrekking van de badge leidt er dus toe dat de persoon, wiens badge werd ingetrokken, met onmiddellijke ingang de bouwplaats/arbeidsplaats dient te verlaten en dat hem de toegang wordt verboden tot op het moment dat de aannemer/dienstverlener de leidend ambtenaar en/of zijn vertegenwoordiger schriftelijk in kennis stelt van de maatregelen die werden genomen ten aanzien van de persoon die veiligheidsovertredingen heeft begaan enerzijds en de (hernieuwde) maatregelen ter controle en verificatie van de effectieve kennis en begrip van de betrokken persoon, zoals omschreven onder 2.3.2 anderzijds, zodat deze met zekerheid in alle veiligheid kan werken op de bouwplaats/arbeidsplaats binnen de inrichting van Infrabel. Enkel onder deze hernieuwde voorwaarden voor het toekennen van een badge kan de persoonlijke badge opnieuw afgeleverd worden.

De aannemer/dienstverlener neemt hiertoe dus de noodzakelijke maatregelen met het oog op het afleveren van een nieuwe badge.

6. Uitoefening van de veiligheidskritieke taken

6.1. Begrippen en definities

Onder **Veiligheidskritieke Taak** (afgekort "VKT") wordt verstaan een taak uitgevoerd door het personeel waarbij het personeel de beweging van een trein stuurt of beïnvloedt, en dat de spoorwegveiligheid in gevaar kan brengen. Deze veiligheidskritieke taken worden gedefinieerd in bijlage 2 van het Koninklijk Besluit van 09 augustus 2020 tot vaststelling van de vereisten van toepassing op het veiligheidspersoneel, alsook in het veiligheidsbeheersysteem (afkorting "VBS") van Infrabel.

Onder **veiligheidspersoneel** wordt verstaan het personeel dat, al is het maar sporadisch, één of meerdere veiligheidskritieke taken uitoefent. De bepalingen van het Koninklijk Besluit van 9 augustus 2020 zijn van toepassing op dit personeel.

Een **veiligheidsrol** is de beschrijving van een profiel van veiligheidspersoneel, dat één of meer veiligheidskritieke taken uitvoert.

6.2. Veiligheidskritieke taken voorbehouden aan het personeel van de I.B.

Het personeel van de aannemer/dienstverlener, zijn eventuele aangestelden en gebeurlijk hun werknemers mogen op geen enkele wijze de hieronder opgesomde veiligheidskritieke taken (rollen) uitoefenen die zijn voorbehouden voor de IB:

- bediende beweging Seinpost;
- bediende beweging Traffic Control;
- operator;
- seingever;
- mobiele seingever;
- permanentie Area;
- operator Besturing Infrabel;
- verantwoordelijke bediende voor de uitvoering van de werken;
- verdeler van de Tractiestroom;
- begeleidende bediende van werktreinen;
- overwegwachter;
- schildwacht.

6.3. Veiligheidskritieke taak uitgevoerd door personeel van de aannemer/dienstverlener

Het personeel van de aannemer/dienstverlener, de eventuele aangestelden en gebeurlijk hun personeel mag de veiligheidskritieke taak Operator TW uitoefenen op voorwaarde dat de betrokken persoon beantwoordt aan de vereisten van toepassing voor de veiligheidsfunctie Operator TW zoals bepaald in het ARE – Boek 3 – Bepalingen voor het veiligheidspersoneel, Boek 310 “Bedienen en besturen van krachtvoertuigen op sporen tijdelijk gesloten voor het normale verkeer”.

Documenten die de certificering van de Operator TW aantonen

Tijdens de uitoefening van zijn functie moet de Operator TW altijd in het bezit zijn van:

1. een certificaat Operator TW;
2. een aanvullend attest van kennis van de zone van het werk;
3. een aanvullend attest van materieelkennis;

geldig voor het voertuig dat hij bestuurt en bedient en voor de betreffende zone van het werk.

Certificaat Operator TW

Het certificaat Operator TW wordt door Infrabel afgeleverd en concretiseert de specifieke bekwaamheden van de titularis zowel voor elke besturingscategorie als voor zijn taalkennis.

Er bestaan 2 categorieën van besturing waarvoor de Operator TW kan worden gecertificeerd:

- de categorie "Spoor-Wegvoertuig of gelijkgesteld" (SW);
- de categorie "WerkTrein of gelijkgesteld" (WT).

Voor het bekomen van het certificaat Operator TW, dient men zich te baseren op de laatste versie van de werkinstructie WIT VA N°1 "Praktische handleiding voor het verkrijgen van een certificaat OTW". De laatste versie van de werkinstructie WIT is terug te vinden op de website www.infrabel.be.

Aanvullende attesten

De aanvullende attesten worden afgeleverd door de werkgever.

Deze attesten:

- worden enkel aan de titularis van een certificaat Operator TW afgeleverd;
- zijn op naam;
- zijn eigendom van de werkgever die ze uitgeeft.

De werkgever die de aanvullende attesten aflevert:

- is verantwoordelijk voor de juistheid van de gegevens, vermeld op de attesten waarvan hij het beheer aanvaardt;
- moet de nodige bewijsstukken voor deze gegevens kunnen voorleggen;
- zorgt ervoor dat de aanvullende attesten onmiddellijk up-to-date worden gebracht als dat nodig mocht zijn.

Voor het beheer van de aanvullende attesten van het certificaat OTW, dient men zich te baseren op de laatste versie van de werkinstructie WIT VA N°2 "Praktische handleiding voor het houden van de aanvullende attesten bij een certificaat OTW". De laatste versie van deze werkinstructie WIT is te raadplegen op de website www.infrabel.be.

6.4. Categorieën van besturing vs. Classificatie van het rollend materieel

Voor wat betreft de classificatie van het rollend materieel geldt bundel 61 als referentiedocument.

Om dit huidige hoofdstuk goed te begrijpen, kan het niet los worden gelezen van bundel 61 – Artikel 79.2 "Gebruik van het materieel".

Onderstaande tabel bepaalt de nodige categorie(ën) van besturing in functie van het rollend materieel dat gebruikt wordt.

Type van rollend materieel	Laatste letter van het attest nr	Categorie(ën) van besturing van het certificaat Operator TW
Autonoom niet ontspoorbaar werktuig	D	OTW – SW en WT
Spoor-wegvoertuig niet uitgerust voor het rangeren van goederenvoertuigen	K	OTW – SW
Spoor-wegvoertuig uitgerust voor het rangeren van goederenvoertuigen	J	OTW – SW en WT
Autonoom ontspoorbaar voertuig	S	OTW – SW

6.5. Verkeer van rollend materieel zonder gebruik van rijpad

De veiligheidsmaatregelen, toe te passen bij verkeer van rollend materieel zonder gebruik van rijpad, hangen af van het al dan niet detecteerbaar zijn van het betrokken rollend materieel.

Het al dan niet detecteerbaar zijn van het rollend materieel wordt vermeld in de betreffende lijsten van het Register van Informatie voor de Exploitatie van de Infrastructuur (RIEI) evenals op de attesten van voorafgaande technische keuring van het betrokken rollend materieel.

Het bepalen van de veiligheidsmaatregelen die nodig zijn om de veiligheid van het spoorverkeer en de veiligheid van het verkeer van rollend materieel buiten rijpad te garanderen, behoort tot de bevoegdheid van Infrabel.

6.6. Verkeer van rollend materieel met gebruik van rijpad

De ritten van rollend materieel met gebruik van rijpad op sporen die niet tijdelijk gesloten zijn voor het normale verkeer zijn onderworpen aan de voorschriften van:

- de Wet van 20 januari 2021 tot wijziging van de Wet van 30 augustus 2013 houdende de Spoorcodex;
- het KB van 6 december 2020 tot aanneming van de van toepassing zijnde vereisten op het rollend materieel voor het gebruik van rijpaden.

7. Categorieën van personeel van de aannemer/dienstverlener en aangestelden

Er werden verschillende categorieën van personeel van de aannemer/dienstverlener en van hun aangestelden gedefinieerd.

Voor elk van deze voormelde categorie van personeel, dient de aannemer/dienstverlener voor wat betreft de risico's van algemene aard, op zijn eigen verantwoordelijkheid, een opleidingstraject te organiseren dat ten minste de volgende reglementaire domeinen omvat:

- E-learning 'Veilig werken bij Infrabel';
- Eenheid 61 – Veiligheid van het personeel – Risico's teweeggebracht door spoorvoertuigen in beweging;
- Eenheid 62 – Veiligheid van het personeel – Bediende aan het werk – Lid van de ploeg aan het werk in de verschillende beveiligingsystemen;
- de werkinstructies waarin de veiligheidsprincipes en/of de toepassing van een veiligheidsmaatregel worden beschreven.

Deze documenten zijn beschikbaar op de website van Infrabel www.infrabel.be in de rubriek voor aannemers en leveranciers.

De werkinstructies vermelden voor elke personeelscategorie de opleidingsmodules die door Infrabel werden uitgewerkt en die voldoen aan de minimale reglementaire vereisten. Infrabel stelt ook deze opleidingsmodules ter beschikking via de website www.infrabel.be. Dit ontslaat de aannemer/dienstverlener derhalve niet van zijn wettelijke verplichtingen inzake informatieverstrekking en het geven van een gepaste opleiding rekening houdend met alle noodzakelijke informatie zoals bedoeld in de Welzijnswet, haar uitvoeringsbesluiten alsook de Welzijnscode.

De aannemer/dienstverlener dient er eveneens voor te zorgen dat het opleidingstraject wordt uitgebreid naar de risico's die specifiek zijn, aangezien zij verband houden met de lokale bijzonderheden van de genoemde spoorweginfrastructuur. Ook alle risico's verbonden aan de eigen inrichting en bedrijfsactiviteit van de aannemer/dienstverlener en zijn aangestelden in de uitvoeringsketen worden in rekening genomen. De aannemer/dienstverlener blijft exclusief verantwoordelijk voor het geven van gepaste opleidingen inzake veiligheid en welzijn op het werk aan alle eigen werknemers, zijn onderaannemers en andere aangestelden en gebeurlijk hun werknemers. Dit kan geen aanleiding geven tot een schadevergoeding of bijkomende financiële vergoeding lastens Infrabel, en dit onverminderd de toepassing van de straffen omschreven in Bundel 61 (zie ook 2.2).

Het opleidingstraject, opgesteld door de aannemer/dienstverlener, moet zijn personeel in staat stellen om te slagen voor de evaluatie die georganiseerd wordt om het certificaat "Basisveiligheid Spoorwegwerken" te behalen.

Voor de rollen van kijkuit, aankondiger en grenswachter dient, naast de professionele vaardigheden, rekening te worden gehouden met de **wettelijke verplichtingen** die verband houden met functies met verhoogde waakzaamheid in de betekenis van het Boek I, Titel 4 van de codex welzijn op het werk betreffende het gezondheidstoezicht op de werknemers.

7.1. Opgeleid personeel

Onder "opgeleid personeel" wordt verstaan het personeel van een aannemer/dienstverlener die werkzaamheden of activiteiten in de inrichting van Infrabel en op de spoorweginfrastructuur in het bijzonder dient uit te voeren.

7.2. Leider van het werk

Onder "leider van het werk" wordt verstaan, het bevoegde personeel van de aannemer/dienstverlener die werkzaamheden of activiteiten uitvoert in de inrichting van Infrabel en op de spoorweginfrastructuur in het bijzonder en die de verantwoordelijkheden van een ploegbaas heeft, ten minste voor wat betreft de risico's eigen aan de infrastructuur van Infrabel in het algemeen en aan de spoorweginfrastructuur in het bijzonder en voor wat betreft de toepassing van de veiligheidsmaatregelen.

De leider van het werk (aannemer/ dienstverlener):

- is belast met de **briefing van het personeel** van de aannemer, dienstverlener of eventuele onderaannemers. Hij communiceert o.a. de van toepassing zijnde veiligheidsmaatregelen, de modaliteiten voor de toegang tot werfzone en de modaliteiten betreffende de communicatie tussen de verschillende diensten aan het werk;
- is verantwoordelijk van de **goede coördinatie tussen de verschillende ploegen van de aannemer, dienstverleners of eventuele onderaannemers aan het werk**. Die coördinatie moet in het bijzonder verzekerd zijn tijdens:
 - de start van de werken (toelating om te werken op het spoor en/of aan de bovenleiding);
 - de voltooiing van het werk (vrijmaking van het spoor en verbod om te werken in de gevarenzone).
- verzekert de leiding over de werken, uitgevoerd door de aannemer, en waakt over de toepassing van de technische reglementaire voorschriften en de kwaliteit van deze werkzaamheden;

De verantwoordelijkheden van de leider van het werk (aannemer/ dienstverlener), **specifiek voor de toepassing van een veiligheidsmaatregel**, zijn vastgelegd in de werkinstructie die is opgesteld voor de toepassing van deze veiligheidsmaatregel.

Bij de voltooiing van de werken die een buitendienststelling van het spoor en/of een buitenspanningstelling van de bovenleiding vereisten, is de werfleider (aannemer/opdrachtnemer) verantwoordelijk voor de bevestiging aan de afgevaardigde van Infrabel:

- het **effectieve beëindigen van de werken** die een buitendienststelling van het spoor en/of een buitenspanningstelling van de bovenleiding vereisten door zijn personeel en/of door zijn eventuele onderaannemers;
- van de **afwezigheid van materiële elementen**, in contact met de bovenleiding of die de minimale veiligheidsafstand tot de bovenleiding niet respecteren;
- van de **afwezigheid van elk obstakel in het spoor** dat terug ter beschikking is gesteld zoals gereedschap, materieel of materiaal, in de nabijheid van of in het spoor.

7.3. Kijkuit

Onder "kijkuit" wordt verstaan het personeel van de aannemer/dienstverlener dat instaat voor de veiligheid van één of twee personen aan het werk in de inrichting van Infrabel en op de spoorweginfrastructuur in het bijzonder.

De kijkuit is o.a. belast met de volgende taken:

- de detectie van de bewegingen die de werfzone naderen en met het doorsturen van de waarschuwing aan de werkende bedienden;
- het toezicht op de naleving van vrijmaking van de gevarezone en controle dat de bedienden in de uitwijkzone blijven tot de toelating om het werk te hernemen;
- geeft na doortocht van de aangekondigde beweging(en) de toelating aan de bedienden om het werk te hernemen als de zichtbaarheid is hersteld en als aan alle voorwaarden is voldaan.

Het personeel van de aannemer/dienstverlener of hun onderaannemers dat de taak van kijkuit, uitoefent is verplicht om een oranje armband rond zijn bovenarm te dragen tijdens de uitoefening van deze taak.

7.4. Aankondiger

Onder "aankondiger" wordt verstaan het personeel van een aannemer/dienstverlener dat instaat voor de veiligheid van één of twee werkposten in de inrichting van Infrabel en op de spoorweginfrastructuur in het bijzonder.

De aankondiger is o.a. belast met de volgende taken:

- de detectie van de bewegingen die de werfzone naderen en het doorsturen van de waarschuwing aan het personeel, werkzaam op de verschillende werkposten;
- het toezicht op de naleving van de grenzen van de werfzone en het stopzetten van de activiteiten die een indringing type I of II kunnen veroorzaken.

Het personeel van de aannemer/dienstverlener of hun onderaannemers dat de taak van aankondiger, uitoefent is verplicht om een oranje armband rond zijn bovenarm te dragen tijdens de uitoefening van deze taak.

7.5. Grenswachter

Onder "grenswachter" wordt verstaan het personeel van een aannemer/dienstverlener die instaat voor toezicht op het respecteren van de afbakening van de werfzone in de inrichting van Infrabel en op de spoorweginfrastructuur in het bijzonder.

De grenswachter is o.a. belast met de volgende taken:

- het toezicht op de naleving van de afbakening van de werfzone door het personeel dat werkzaam is op de werkpost(en);
 - verwittigt het personeel indien personeel, materiaal (gemanipuleerd door het personeel), de voertuigen en/of de lasten (gemanipuleerd door de voertuigen) de afbakening van de werfzone naderen of overschrijden;
 - het toezicht op het stopzetten van de activiteiten die een indringing type I of II kunnen veroorzaken wanneer een aanvullend aankondigingssysteem wordt toegepast.

Het personeel van de aannemer/dienstverlener of hun onderaannemers dat de taak van grenswachter, uitoefent is verplicht om een oranje armband rond zijn bovenarm te dragen tijdens de uitoefening van deze taak.

8. Veiligheidsmaatregelen bij werken in of in de nabijheid van de sporen

8.1. Risico's teweeggebracht door spoorvoertuigen in beweging

Onder risico's, teweeggebracht door een spoorvoertuig in beweging, wordt verstaan:

- het risico geraakt of verpletterd te worden door een spoorvoertuig in beweging, rijdend op een spoor in dienst (spoor dat openstaat voor het treinverkeer);
- het risico om uit evenwicht te geraken door de luchtverplaatsing of de zuigkracht teweeggebracht door een spoorvoertuig in beweging rijdend op een spoor in dienst (spoor dat openstaat voor het treinverkeer);
- het risico geraakt of verpletterd te worden door een spoorvoertuig in beweging (werktrein, werfvoertuig), rijdend op een spoor buiten dienst;
- het risico geraakt of verpletterd te worden door materieel of uitrusting, geraakt te worden door een spoorvoertuig in beweging.

8.2. Basisbegrippen

8.2.1. Gevarezone

De gevarezone is de zone waarin een werknemer wordt blootgesteld aan risico's teweeggebracht door spoorvoertuigen in beweging.

De gevarezone voor een spoor omvat de ruimte die zich langs beide zijden van het spoor uitstrekt – met inbegrip van het spoor zelf – over een veiligheidsafstand (VA) loodrecht gemeten vanaf de buitenkant van elke spoorstaaf. De veiligheidsafstand wordt hierna gedefinieerd.

De gevarezone kan één of meerdere sporen omvatten.

Elk buiten dienst gesteld spoor waarop werktreinen en/of werktuigen rijden, moet (eveneens) als gevarezone worden beschouwd.

8.2.2. Veiligheidsafstand

De waarde van de veiligheidsafstand langs een spoor wordt berekend rekening houdend met de maximum toegelaten snelheid op dit spoor.

Voor de snelheden die kleiner of gelijk zijn (\leq) aan 160km/h is de veiligheidsafstand die in overweging moet worden genomen minstens 1,50 m.

Voor de snelheden die groter zijn ($>$) dan 160km/h is de veiligheidsafstand die in overweging moet worden genomen minstens 2,00 m.

De veiligheidsafstand, zoals hierboven gedefinieerd, is te beschouwen als minimum aan te houden afstand die te allen tijde dient te worden gerespecteerd.

De leidend ambtenaar, zijn afgevaardigde en/of de leider van het werk kan altijd uitvoeringsmatig opleggen dat de veiligheidsafstand die effectief dient te worden gerespecteerd hoger is dan 1,50m (2,00m) indien specifieke omstandigheden dit vereisen.

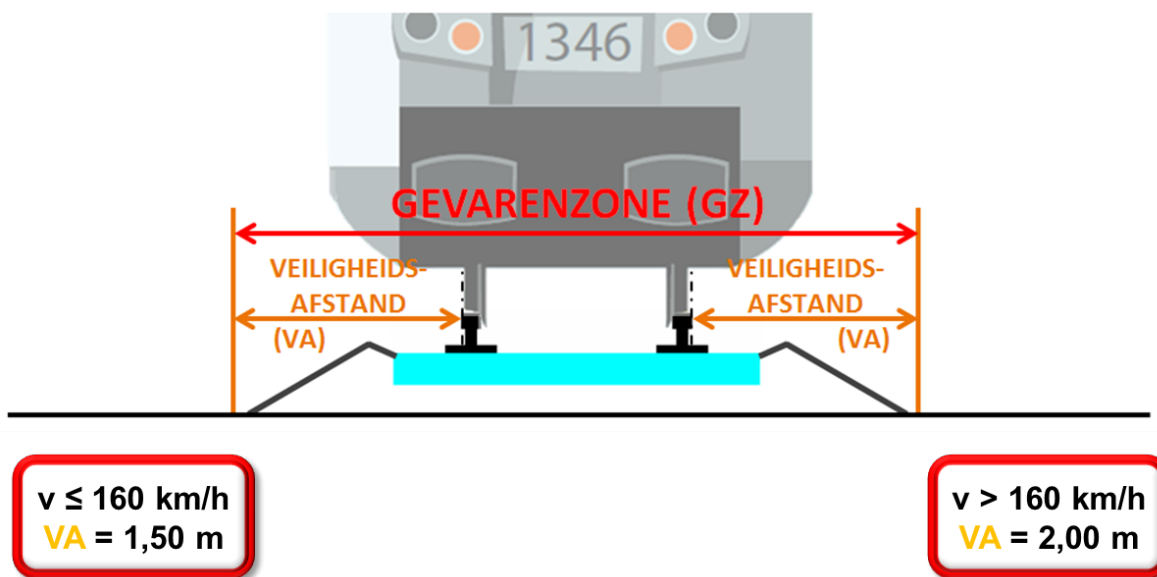

8.2.3. Uitwijkplaats

Een uitwijkplaats is een veilige plaats, dus buiten de gevarenczone, die vooraf werd bepaald en waar de werknemers zich moeten opstellen tijdens de doortocht van een voertuig in beweging.

Een uitwijkplaats kan een zijpad zijn, een verkeerspad, een nis, een zijdelingse voetbrug, een schuilplaats, een voldoende breed tussenspoor, een zone van het werk zonder verkeer of een perrongedeelte dat buiten de gevarenczone ligt.

8.2.4. Vrijruimteprofiel

Het vrijruimteprofiel wordt bepaald als een geheel van regels, bedoeld om:

- ofwel de afmetingen van spoorvoertuigen en hun lading vast te leggen;
- ofwel de inplantingsgrenzen van de hindernissen langs de sporen te bepalen.

In de praktijk komt dit overeen met een dwarsdoorsnede loodrecht op de as van de sporen.

8.2.5. Bijkomende veiligheidszones

Naast de **gevarenczone** (rode zone) worden 3 bijkomende zones gedefinieerd op basis van de blootstelling van het personeel en het materieel aan risico's, veroorzaakt door spoorvoertuigen in beweging:

- ORANJE ZONE – waakzaamheidszone;
- GELE ZONE – verwittigingszone;
- GROENE ZONE.

In de 2 bijkomende veiligheidszones, gedefinieerd onder punt 8.2.5.1 en punt 8.2.5.2, kan de blootstelling van het personeel, het materiaal en de (werf)voertuigen aan risico's, verbonden aan spoorvoertuigen in beweging, niet uitgesloten worden tijdens de uitvoering van werkzaamheden/activiteiten.

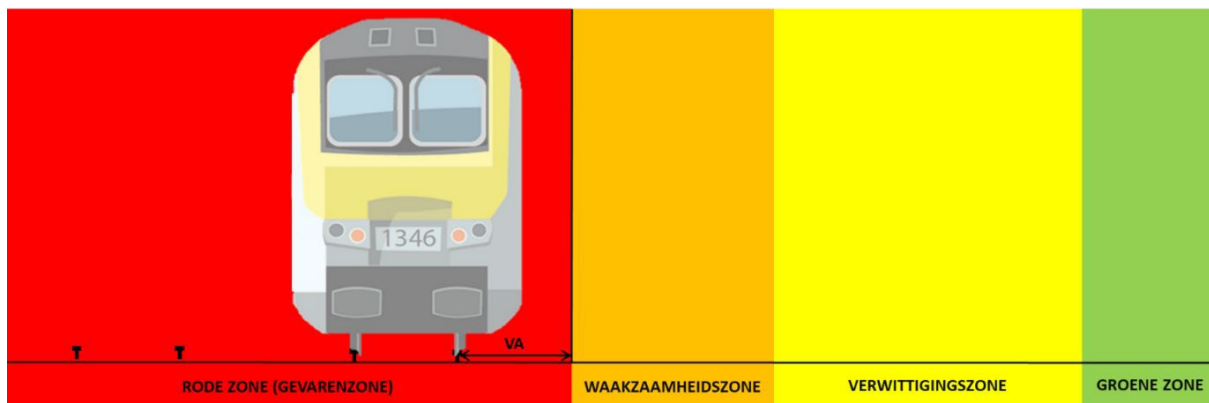

Voor de indringingen type II kan de breedte van elke zone variëren in functie van het type werfvoertuig en van de gemanipuleerde last. Deze breedtes worden vastgelegd in de specifieke werkinstructies, eigen aan elk type voertuig. Bij gebrek aan een WIT, zijn de breedtes van de zones, die werden gedefinieerd voor de beveiliging van het personeel, van toepassing.

Om te bepalen in welke veiligheidszone het personeel en/of een werfvoertuig werkzaam zijn worden alle elementen in overweging genomen:

- het personeel en/of het werfvoertuig op zich;
- alle bewegende elementen;
- de eventuele lasten.

8.2.5.1. Oranje Zone - waakzaamheidszone

De **oranje zone** heeft een breedte van minstens 1 meter¹²⁵ en begint op de grens van de gevarezone.

In deze zone kan het risico op indringing in de gevarezone van het spoor door het personeel, door het materieel (gemanipuleerd door het personeel), door de voertuigen of door de lasten (gemanipuleerd door de voertuigen) niet uitgesloten worden tijdens de uitvoering van de werkzaamheden/activiteiten en/of tijdens de verplaatsingen.

Tijdens de werkzaamheden/activiteiten en/of de verplaatsingen in deze zone moet het personeel en/of de operator van het voertuig:

- te allen tijde **waakzaam** blijven voor spoorvoertuigen die rijden op het (de) nabijgelegen spoor (sporen) in dienst;
- **erop toezien de gevarezone van het spoor niet te betreden**, zonder toepassing van veiligheidsmaatregelen.

¹² Indien grotere afstand wordt deze gespecificeerd in de betrokken werkinstructie
Bundel 63 – Versie 2.3

Op basis van een risicoanalyse door de aannemer/dienstverlener met betrekking tot de uit te voeren werkzaamheden/activiteiten moeten de veiligheidsmaatregelen worden toegepast die verzekeren dat:

- zijn eigen werknemers, zijn aangestelden en gebeurlijk hun werknemers alsook de operatoren van de voertuigen **continu waakzaam** blijven voor de spoorvoertuigen in beweging;
- **indringing** in de gevarenzone **wordt uitgesloten**.

Deze risicoanalyse houdt rekening met alle werkomstandigheden en in het bijzonder ook met het risico op technisch falen van de gebruikte voertuigen/uitrusting en/of menselijke vergissing.

8.2.5.2. Gele Zone - verwittigingszone

De **gele zone** ligt aan de buitenzijde van de **oranje zone** en reikt tot een afstand van minstens 4,5 m¹³, loodrecht gemeten vanaf de buitenkant van de buitenste spoorstaaf.

In deze zone is er geen rechtstreekse blootstelling aan de risico's, veroorzaakt door spoorvoertuigen in beweging. Dit risico kan zich enkel voordoen bij (gewilde/ongewilde) verplaatsingen van het personeel, de voertuigen en/of de gemanipuleerde elementen richting de gevarenzone of vrijruimteprofiel of tijdens hanteren van lange elementen (gereedschap, materiaal, beplanting) of de lasten door de voertuigen richting de gevarenzone.

Op basis van een risicoanalyse door de aannemer/dienstverlener met betrekking tot de uit te voeren werkzaamheden/activiteiten moeten de veiligheidsmaatregelen toegepast worden, die verzekeren dat:

- de **verplaatsingen** van het personeel, de voertuigen en de gemanipuleerde lasten richting de gevarenzone **worden uitgesloten**;
- **de stabiliteit** van de voertuigen en de gemanipuleerde lasten **wordt gegarandeerd**.

8.2.5.3. Groene Zone

De **groene zone** bevindt zich aan de buitenkant van de **gele zone** en begint op een afstand van minstens 4,50 m¹⁴, loodrecht gemeten vanaf de buitenkant van de buitenste spoorstaaf.

In deze zone worden het personeel en de voertuigen niet meer blootgesteld aan risico's, veroorzaakt door spoorvoertuigen in beweging. Hier dient geen veiligheidsmaatregel ten opzichte van het treinverkeer worden toegepast.

De aannemer/dienstverlener behoudt evenwel te allen tijde de verantwoordelijkheid om bijkomende veiligheidsmaatregelen, die hij noodzakelijk acht, toe te passen ten aanzien van zijn veiligheid, de veiligheid van zijn werknemers, zijn aangestelden en gebeurlijk hun werknemers.

8.2.6. Indringing

De algemene regel is dat een werknemer niet in de gevarenzone komt tenzij in geval van absolute noodzakelijkheid en enkel met strikte toepassing van veiligheidsmaatregelen, - procedures en voorwaarden.

Men verstaat onder indringing een belemmering van het treinverkeer.

In het kader van werken in of in de nabijheid van sporen maakt men een onderscheid tussen

¹³ Indien grotere afstand wordt deze gespecificeerd in de betrokken werkinstructie.

¹⁴ Indien grotere afstand wordt deze gespecificeerd in de betrokken werkinstructie.

twee types van indringing in de gevarezone of in het vrijruimteprofiel:

1. Indringing type I:

Men verstaat onder indringing type I een indringing in de **gevarezone** van een spoor door personeel en/of door licht en/of middelzwaar materiaal¹⁵. Deze indringingen kunnen gemakkelijk ongedaan gemaakt worden.

Onder **licht materiaal** wordt verstaan materiaal dat manueel en onmiddellijk uit de gevarezone kan verwijderd worden **door één persoon**. De massa van het betrokken materiaal bedraagt maximum 35 kg.

Onder **middelzwaar materiaal** wordt verstaan materiaal dat manueel en onmiddellijk uit de gevarezone kan verwijderd worden **door maximum 4 personen**. De massa¹⁶ van het betrokken materiaal bedraagt maximum 120 kg.

2. Indringing type II:

Men verstaat onder indringing type II een tijdelijke of bestendige indringing in het vrijruimteprofiel van een spoor in dienst veroorzaakt door:

- materiaal of zwaar gereedschap dat wegens zijn massa en/of zijn volume moeilijk verhandeld kan worden; en/of
- een voertuig dat in de buurt werkzaam is, ongeacht of het voertuig zich in de nabijheid van het spoor of op een nevenliggend spoor bevindt.

En waarvan de aanwezigheid in het vrijruimteprofiel van het spoor in dienst een risico inhoudt om een ernstig ongeval te veroorzaken bij een aanrijding van een trein dat rijdt op dit spoor.

Het risico op indringing evenals het type indringing houdt verband met de aard van het werk, de werkmethode en de plaats van de zone van het werk ten opzichte van de gevarezone die in acht dient genomen te worden.

De te nemen veiligheidsmaatregelen houden rekening met de risico's op indringing en het type indringing.

¹⁵ Met het begrip materiaal refereert men naar gereedschap en/of materiaal en/of eventuele accessoires.

¹⁶ Voor de bepaling van de massa van het betrokken materiaal moet rekening gehouden worden met alle samenstellende delen van de uitrusting die in de gevarezone aanwezig zijn: de samengevoegde onderdelen en alle toebehoren en materialen die op deze uitrusting gelegd worden.

8.2.7. Referenties voor de bepaling van de aanwezigheid van een indringing

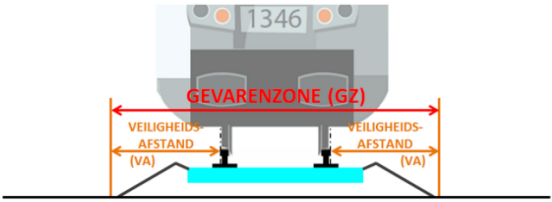
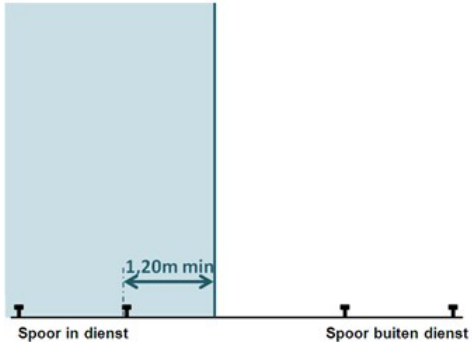
	Groep indringingen	Referentie voor de bepaling van een indringing
Indringing type I	Personeel, licht materiaal en middelzwaar materiaal	 <div style="display: flex; justify-content: space-around; margin-top: 10px;"> <div style="border: 1px solid red; padding: 2px; font-size: small;"> $v \leq 160 \text{ km/h}$ $VA = 1,50 \text{ m}$ </div> <div style="border: 1px solid red; padding: 2px; font-size: small;"> $v > 160 \text{ km/h}$ $VA = 2,00 \text{ m}$ </div> </div> <p style="text-align: center; margin-top: 10px;"> $- v \leq 160 \text{ km/u: } VA = 1,50 \text{ m}$ $- v > 160 \text{ km/u: } VA = 2,00 \text{ m}$ </p>
Indringing type II	<p>Spoorvoertuigen (rollend materieel voor werken)¹⁷</p> <p>Machines en gereedschap op wagen</p> <p>Zwaar materieel</p> <p>Niet-spoorgebonden voertuigen¹⁸</p> <p>Werken aan vaste installaties of in de omgeving</p>	 <p style="text-align: center; margin-top: 20px;"> $VA = 1,50 \text{ m, ongeacht de snelheid}$ </p>

¹⁷ Voor het rollend spoormaterieel wordt de grensomtrek van het vrijruimteprofiel in overweging genomen om te bepalen of er een indringing type II aanwezig is. De grensomtrek van het vrijruimteprofiel kan gelijkgesteld worden aan een vlak op een minimumafstand van 1,20 m, loodrecht gemeten vanaf de binnenkant van de spoorstaaf die het dichtst bij het nevenliggend spoor in dienst ligt.

¹⁸ Voor de niet-spoorgebonden voertuigen, materialen en/of zwaar gereedschap wordt de nominale omtrek van het vrijruimteprofiel in overweging genomen om te bepalen of er een indringing type II is. De nominale omtrek van het vrijruimteprofiel kan gelijkgesteld worden aan de grens van de gevarenszone (met een veiligheidsafstand van 1,5 m, gedefinieerd voor het personeel voor een snelheid $\leq 160 \text{ km/u}$).

8.2.8. Frequentie en duur van de indringing

De indringing kan eveneens gekarakteriseerd worden door de frequentie (herhalingsfrequentie) en/of zijn duurtijd. Indien zijn aard niet afhankelijk is van de adequate toegepaste veiligheidsmaatregelen, kan het de keuze van de maatregelen sterk beïnvloeden.

We onderscheiden de volgende verschillende indringingen:

8.2.8.1. Voorziene indringing met regelmatig karakter

Men spreekt van een **voorzien**e indringing met **regelmatig karakter** indien de uitvoering van de werken:

- een voorziene quasi permante indringing in de gevarenzone of in het vrijruimteprofiel van het spoor vereist of voorziet;
- of meer dan 4 indringingen per uur of de duur van de indringingen, opgeteld over een tijdsinterval van 1 uur, meer dan 15 minuten vereist of voorziet.

8.2.8.2. Voorziene indringing met punctueel karakter

Men spreekt van een **voorzien**e indringing met **punctueel karakter** indien de uitvoering van de werken:

- maximum 4 indringingen per uur **en** de duur van de indringingen, opgeteld over een tijdsinterval van 1 uur, maximum 15 minuten vereist of voorziet.

8.2.8.3. Niet-voorzien

Men spreekt van een **niet-voorzien**e indringing, wanneer:

- de uitvoering van de werken geen indringing in het vrijruimteprofiel van het spoor vereist of voorziet;
- en, bij afwezigheid van materiële en/of organisatorische maatregelen of indien deze niet voldoende zijn, het risico op indringing niet kan uitgesloten worden (ten gevolge van een verlies aan waakzaamheid van het personeel of van de operatoren, ten gevolge van een vergissing van een operator, ten gevolge van de configuratie van de werfzone, ten gevolge van een manipulatie van het materieel, ten gevolge van een verplaatsing van een last).

8.2.8.4. Beheerste indringing

Men spreekt van een **beheerste**^{11 19} indringing, wanneer:

- de uitvoering van de werken geen indringing in het vrijruimteprofiel van het spoor vereist of voorziet;
- en materiële en/of organisatorische maatregelen elk risico op indringing door het personeel, door het materiaal (gemanipuleerd door het personeel), door de voertuigen en door de lasten (gemanipuleerd door de voertuigen) beheersen.

Het risico op indringing wordt beschouwd als beheerst als een aanvullende risicoanalyse de doeltreffendheid van de toegepaste materiële en/of organisatorische maatregelen aantoot.

¹⁹ Men verstaat onder beheersen, terugbrengen tot een aanvaardbaar risiconiveau.

8.3. Hiërarchie van de veiligheidsmaatregelen

8.3.1. Hiërarchie van de veiligheidsmaatregelen voor werken met voorziene indringing

In dit hoofdstuk behandelen we:

- de werken in de nabijheid van sporen die één of meerdere indringingen in de gevarenzone (type I) of in het vrijruimteprofiel (type II) van het nevenliggend spoor in dienst veroorzaken of kunnen veroorzaken;
- de werken in de gevarenzone (type I) of in het vrijruimteprofiel (type II) van een spoor in dienst;
- de werken in een buiten dienstgestelde werkzone die één of meerdere indringingen in de gevarenzone (type I) of in het vrijruimteprofiel (type II) van een nevenliggend spoor in dienst veroorzaken of kunnen veroorzaken.

De hieronder gedefinieerde volgorde bepaalt de hiërarchie van de te respecteren veiligheidsmaatregelen voor werken in of in de nabijheid van een spoor in dienst, met een voorziene indringing type I en/of II:

1. buiten dienststellen van het spoor;
2. het sperren van de bewegingen (gematerialiseerd of niet-gematerialiseerd);
3. aankondigingssysteem (niet toegelaten voor werken met indringing type II).

Deze veiligheidsmaatregelen moeten **verplicht** worden toegepast in de volgorde van hun opsomming en overeenkomstig de resultaten van voorafgaande en te onderhouden (algemene en bijzondere) risicoanalyse.

Het buiten dienststellen van het spoor is op gebied van veiligheid de meest zekere maatregel en moet bij voorkeur worden toegepast.

Deze veiligheidsmaatregelen worden toegepast op basis van een risicoanalyse.

Deze veiligheidsmaatregelen kunnen ook gecombineerd worden met het oog op het bekomen van een gepast veiligheidsniveau.

8.3.2. Hiërarchie van de veiligheidsmaatregelen voor werken zonder voorziene indringing (maar met een risico op indringing)

In dit hoofdstuk behandelen we:

- de werken in de nabijheid van sporen zonder voorziene indringingen in de gevarenzone (type I) of in het vrijruimteprofiel (type II) van het nevenliggend spoor in dienst;
- de werken in een buiten dienstgestelde werkzone zonder voorziene indringingen in de gevarenzone (type I) of in het vrijruimteprofiel (type II) van het nevenliggend spoor in dienst.

De hieronder gedefinieerde volgorde bepaalt de hiërarchie van de te respecteren veiligheidsmaatregelen voor werken **zonder** een voorziene indringing type I en/of type II, overeenkomstig de resultaten van voorafgaande en te onderhouden (algemene en bijzonder) risicoanalyse:

1. het buiten dienststellen van het spoor;
2. het plaatsen van een fysieke of technische afscherming;
3. het sperren van de bewegingen (gematerialiseerd of niet-gematerialiseerd);
4. het opstellen van een aankondigingssysteem;
5. het opstellen van een systeem voor de afbakening van de werfzone.
6. toezicht door een aangeduid bediende (grenswachter)

Deze veiligheidsmaatregelen kunnen ook gecombineerd worden met het oog op het bekomen van een gepast veiligheidsniveau.

8.3.3. Buiten dienst stellen van het spoor

Het buiten dienststellen van één of meerdere sporen betekent dat het spoor (de sporen) tijdelijk gesloten is (zijn) voor de (commerciële) exploitatie van het spoor (de sporen) en alleen ter beschikking wordt (worden) gesteld aan de technische diensten voor de uitvoering van hun werken. Enkel technische spoorvoertuigen en werktreinen, die op de werf moeten rijden, zijn nog toegelaten (verkeer aan beperkte snelheid).

Het buiten dienststellen van één of meerdere sporen (zone) is de meest veilige maatregel voor het uitvoeren van werken.

Werken, die aanleiding geven tot een wijziging van de veiligheidsvoorwaarden of exploitatiemogelijkheden, moeten steeds, volgens de betrokken technische voorschriften, uitgevoerd worden op het spoor buiten dienst.

De bepalingen voor de toepassing van deze veiligheidsmaatregel zijn omschreven in een specifieke werkinstructie die bij deze bundel is gevoegd.

8.3.4. Plaatsen van een fysieke of technische afscherming

Men verstaat onder een fysieke of technische afscherming een beveiligingsmethode die een scheiding garandeert tussen enerzijds de gevarenzone (indringing type I) of het vrijruimteprofiel (indringing type II) van een spoor in dienst en anderzijds het personeel, het materiaal (gemanipuleerd door het personeel), de voertuigen en de lasten (gemanipuleerd door de voertuigen).

Deze afscherming kan gegarandeerd worden door:

- ofwel vaste veiligheidshekken, bevestigd aan de spoorstaaf (**fysieke afscherming**) die het personeel, het gereedschap dat zij gebruiken en/of het materiaal verhindert om door onoplettendheid binnen te dringen in de gevarenzone;
- ofwel fysieke maatregelen ter voorkoming van het vallen van gereedschap en/of van materiaal op het nevenliggend spoor met behulp van een doorlopende en ondoordringbare **fysieke afscherming** (scherm);

- ofwel maatregelen ter voorkoming van (onvrijwillige) bewegingen van machines, werkend op het nevenliggend spoor, zoals bewegingsbeperkende systemen (**technische afscherming**).

Deze veiligheidsmaatregel mag niet toegepast worden bij werken met een voorziene indringing.

De bepalingen voor de toepassing van deze veiligheidsmaatregel zijn omschreven in een specifieke werkinstructie die bij deze bundel is gevoegd.

8.3.4.1. Fysieke afscherming (Indringing type I - Veiligheidshekken)

Onder "Veiligheidshekken" verstaat men een vaste veiligheidsafsluiting bevestigd aan de spoorstaaf (tussenspoorhekken type RAIL SAFETY-FENCE of gelijkwaardig – conform aan de norm NBN EN 16704-2-2).

Deze afscherming voorkomt dat personeel en het gereedschap en materiaal dat ze gebruiken indringen in de gevarenzone tijdens de uitvoering van hun werk en/of tijdens hun verplaatsingen.

Fysieke afscherming mag enkel toegepast worden voor de bescherming van personeel dat werkt in een buiten dienst gesteld spoor en/of in de nabijheid van een spoor in dienst zonder toepassing van een aanvullend aankondigingssysteem indien en enkel indien aan volgende voorwaarden wordt voldaan:

- de aard van de uit te voeren werken veronderstelt dat het personeel of het materiaal niet indringt, zelfs niet punctueel, in de gevarenzone van het spoor in dienst op dewelke de afscherming werd geplaatst;
- de fysieke afscherming doorlopend, over de ganse lengte van de werfzone, wordt geplaatst.

De fysieke afscherming mag op de grens met de gevarenzone geplaatst worden.

Het ontwerp van de beschermende barrières moet door de leidend ambtenaar worden goedgekeurd.

8.3.4.2. Fysieke afscherming (Indringing type II)

De fysieke afscherming moet voldoen aan volgende vereisten:

- beschikken over voldoende weerstand (breuk, permanente vervorming) in geval van botsing met gemanipuleerde of geprojecteerde elementen;
- beschikken over voldoende verankering (in de grond of op een ander bevestigingselement) om de stabiliteit van de afscherming te garanderen in geval van botsing met gemanipuleerde of geprojecteerde elementen;
- ofwel volledig dicht zijn ofwel een maaswijdte hebben die kleiner is dan de diameter van de geprojecteerde of gemanipuleerde elementen;
- voldoende hoog zijn om een effectieve bescherming te garanderen tegen het geheel van gemanipuleerde of geprojecteerde elementen in het kader van de uitvoering van de werken. Deze hoogte mag nooit lager zijn dan 1,00 meter, gemeten ten opzichte van het niveau van het werkplatform;

- doorlopend geplaatst worden over de gehele lengte van de werfzone waar een risico op indringing aanwezig is;
- de afstand waarop deze fysieke afscherming geplaatst wordt, ten opzichte van de gevarenzone (type I) of het vrijruimteprofiel (type II) van het spoor in dienst, zal bepaald worden, rekening houdend met eventuele elastische vervormingen van de onderdelen van deze afscherming in geval van botsing met de gemanipuleerde of geprojecteerde elementen.

Geen aanvullende veiligheidsmaatregelen ten opzichte van het treinverkeer zijn noodzakelijk op voorwaarde dat:

- een aanvullende risicoanalyse door de aannemer/dienstverlener de effectiviteit van deze fysieke afscherming aantoont (met betrekking tot de ingezette voertuigen en uit te voeren werkzaamheden/activiteiten);
- een berekeningsnota van de aannemer/dienstverlener betreffende de naleving van de sterkte- en stabiliteitsvereisten van de afscheiding aantoont.

8.3.4.3. Technische afscherming (Indringing type II)

De technische afscherming is een technische oplossing (mechanisch, elektromechanisch en/of elektronisch systeem) die de verplaatsing (doorbuiging) van de bewegende delen of van de structurele onderdelen van de werfvoertuigen beperken (zwenk- of hoogtebegrenzer), wanneer deze:

- werken op het spoor (bijvoorbeeld spoorwegkraan, machines voor het onderhoud van het spoor);
- werken vanop een wagon (bijvoorbeeld portieken);
- werken vanop een kraanbaan, aangelegd langs de sporen;
- zich niet kunnen verplaatsen ten opzichte van het spoor in dienst (bijvoorbeeld torenkraan).

De technische afscherming:

- moet getest worden bij de aanvang van de prestatie;
- kan niet uitgeschakeld worden zonder gerichte actie van de operator (geen uitschakeling mogelijk tijdens de normale uitvoering van de werken). Bij voorkeur worden oplossingen gebruikt die het mogelijk maken om de bediening van de bewegingsbegrenzer te vergrendelen;
- moet onderworpen worden aan een periodieke technische controle om een goede werking te garanderen;
- moet garanderen dat het vrijruimteprofiel van een spoor in dienst wordt gerespecteerd over de gehele lengte van de werfzone waar de voertuigen werkzaam zijn. De technische afscherming moet ingesteld worden op basis van de meest ongunstige situatie in de werfzone.

Het instellen van deze technische afscherming, ten opzichte van het vrijruimteprofiel van het spoor in dienst, zal worden uitgevoerd, rekening houdend met de gemanipuleerde onderdelen en/of de hulpstukken, bevestigd aan de werkorganen en aan de bewegende onderdelen van de voertuigen.

Er is geen bijkomende veiligheidsmaatregel ten opzichte van het treinverkeer nodig, op voorwaarde dat:

- geen enkele indringing type II kan veroorzaakt worden door de, tijdens de uitvoering van de werken, gemanipuleerde lasten en onderdelen;
- de stabiliteit van het voertuig, werkzaam op het spoor of op kraanbaan kan gegarandeerd worden tijdens de uitvoering van de werken.

8.3.5. Sperrren van de bewegingen

Onder sperrren van de bewegingen verstaat men een beveiligingsmethode die de tijdelijke onderbreking van het spoorverkeer mogelijk maakt ter hoogte van de werkzone, door het gesloten houden van de seinen, die de werkzone omkaderen.

De activiteiten met een voorziene of een niet-voorziene indringing type I en/of II in de gevarenzone of het vrijruimteprofiel van het spoor in dienst worden uitgevoerd tijdens de onderbrekingen van het treinverkeer op dit spoor.

Men maakt onderscheid tussen de verschillende beveiligingsmethoden voor sperrren van de bewegingen:

- de beveiligingsmethoden voor **gematerialiseerd sperrren van de bewegingen**;
- de beveiligingsmethoden voor **niet-gematerialiseerd sperrren van de bewegingen**.

Bij de beveiligingsmethoden van **gematerialiseerd sperrren van de bewegingen**, wordt het gesloten houden van de seinen, die de werkzone omkaderen, verzekerd door:

- hetzij rechtstreeks en uitsluitend nemen van technische maatregelen door de leider van het werk (Infrabel) of zijn afgevaardigde, aanwezig op het terrein;
- hetzij het nemen van technische maatregelen door de leider van het werk (Infrabel) of zijn afgevaardigde, aanwezig op het terrein ter ondersteuning van de veiligheidsmaatregelen die worden genomen op het seinhuis.

Deze materialisatie (technische vergrendeling om herinschakeling te beletten) vermindert het risico op het openstellen van de seinen, die de werkzone omkaderen, (met hervatting van het treinverkeer tot gevolg) zonder vrijmaking van de gevarenzone (zonder toestemming van de leider van het werk (Infrabel)).

Bij de beveiligingsmethoden van **niet-gematerialiseerd sperrren van de bewegingen**, wordt het gesloten houden van de seinen, die de werkzone omkaderen, gegarandeerd door het nemen van technische maatregelen door een bediende, aanwezig in het seinhuis.

De bepalingen voor de toepassing van deze veiligheidsmaatregel zijn omschreven in een specifieke werkinstructie die bij deze bundel is gevoegd.

8.3.6. Aankondigingssystemen

In het kader van de beveiliging van werven die een indringing of een risico op indringing veroorzaken, is een beveiligingssysteem door middel van een aankondigingssysteem een systeem waarbij elke beweging (door een spoorvoertuig) naar een werfzone voldoende op voorhand wordt aangekondigd om:

- het gereedschap, uitrusting en materiaal te verwijderen uit de gevarenzone (indringing type I) van het spoor waarin gewerkt wordt of dat bezet is, en dit spoor berijdbaar te maken aan de toegelaten snelheid;
- de gevarenzone vrij te maken en zich terug te trekken op de overeengekomen uitwijkzone (indringing type I);
- elke activiteit met een risico op indringing (ten gevolge van een verlies aan waakzaamheid door het personeel, ten gevolge van een vergissing van de operator, ten gevolge van een manipulatie van het materiaal, ten gevolge van een verplaatsing van een last,...) te stoppen;
- de waakzaamheid van het personeel en van de operatoren te behouden gedurende de doorrit van een beweging;
- in geval van indringing (ten gevolge van een accidentele gebeurtenis), het vrijruimteprofiel van het spoor vrij te maken en zo nodig de beweging naar de werfzone te stoppen.

De werking van een aankondigingssysteem bestaat uit de volgende opeenvolgende stappen:

- de detectie van de bewegingen die de werfzone naderen;
- het doorgeven van deze detectie (waarschuwing) aan de ploeg (indringing type I) of aan de operatoren van de voertuigen en/of aan de ploegen aan het werk (indringing type II);
- het geven van het bevel tot vrijmaking van de gevarenzone (alarm) aan de werknemers (indringing type I);
- het geven van het bevel tot stoppen van de voertuigen en/of de activiteiten die een risico op indringing veroorzaken;
- eventueel, het vertonen van mobiele stopseinen of de activering van een systeem dat een stilstand en/of een remming uitlokt bij de bewegingen die de werfzone naderen (enkel in geval van een accidentele gebeurtenis).

Er wordt een onderscheid gemaakt tussen de verschillende beveiligingsmethoden door middel van aankondigingssystemen:

- aankondigingssystemen door en met personeel (schildwachten, kijkuit en aankondiger);
- automatisch aankondigingssysteem (ATWS - Automatic Track Warning System).

De bepalingen voor de toepassing van deze veiligheidsmaatregelen zijn omschreven in specifieke werkinstructies die bij deze bundel zijn gevoegd.

Beperkingen op het gebruik van aankondigingssystemen bij nachtelijke werkzaamheden :

Tijdens de nacht²⁰ is het verboden om een aankondigingssysteem door en met personeel te gebruiken ter beveiliging van :

- werkzaamheden (met voorziene indringing van type I) met personeel in de gevarenzone van een spoor in dienst ;
- werkzaamheden (zonder voorziene indringing van type I) met personeel in de nabijheid van een spoor in dienst, hetzij in de tussenspoor, hetzij in de oranje zone (waakzaamheidszone).

8.3.7. Systeem voor afbakening van de werfzone

Onder systeem voor afbakening van de werfzone verstaat men een systeem dat de aandacht van het personeel vestigt op de locatie van de grens van de werfzone, teneinde dat het personeel, het materiaal (gemanipuleerd door het personeel), de voertuigen of de lasten (gemanipuleerd door de voertuigen) deze grens niet overschrijden.

Dit systeem kan enkel toegepast worden bij werken met niet-voorziene indringing. Deze afbakening kan de vorm aannemen van:

- **een materiële afbakening** (fysieke uitrusting of structurelementen) die een afbakening (markering) van de werfzone garandeert, zoals het oranje net of een lint;
- **een immateriële afbakening** (technologisch systeem) die de waarschuwing van het personeel garandeert en/of de leider van het werk verwittigt indien het personeel, het materiaal (gemanipuleerd door het personeel), de voertuigen of de lasten (gemanipuleerd door de voertuigen) de grens van de werfzone naderen of overschrijden.

Bij werken in de oranje zone, zonder voorziene indringing in het nevenliggende spoor in dienst, moet de plaatsing van de afbakening steeds rekening houden met een scheidingsafstand (veiligheidsmarge) van minimaal 25 cm t.o.v. gevarenzone. Bijgevolg moet de afbakening geplaatst worden op minstens 1,75 m, loodrecht gemeten van de buitenkant van de kortst bijgelegen spoorstaaf.

Bij werken in de gele zone, zonder voorziene indringing in het nevenliggende spoor in dienst mag de afbakening wel op de grens van deze zone geplaatst worden. Bijgevolg moet de afbakening worden geplaatst op minstens 2,5 m, loodrecht gemeten van de buitenkant van de kortst bijgelegen spoorstaaf.

De bepalingen voor de toepassing van deze veiligheidsmaatregel zijn omschreven in een specifieke werkinstructie die bij deze bundel is gevoegd.

²⁰ Met nacht wordt bedoeld de periode tussen zonsondergang en zonsopgang waarin de zon niet zichtbaar is en die gepaard gaat met duisternis in verschillende mate. De duur van de nacht varieert gedurende het jaar.

8.3.8. Toezicht door een aangeduide persoon (grenswachter)

Dit "toezicht" op het personeel, op de voertuigen en op de werkposten kan verzekerd worden door een door de aannemer/dienstverlener aangeduid persoon, speciaal voor deze taak als "grenswachter" aangeduid.

De grenswachter verzekert de waarschuwing aan het personeel indien het personeel, het materiaal (gemanipuleerd door het personeel), de voertuigen of de lasten (gemanipuleerd door de voertuigen) de grens van de werfzone naderen of overschrijden.

Dit toezicht kan gepaard gaan met een materiële of immateriële afbakening van de werfzone.

Bij werken in de oranje zone, zonder voorziene indringing in het nevenliggende spoor in dienst, moet de plaats van de grens van de werfzone steeds rekening houden met een scheidingsafstand (veiligheidsmarge) van minimaal 25 cm t.o.v. de gevarenzone. Bijgevolg ligt de grens van de werfzone op minstens 1,75 m, loodrecht gemeten van de buitenkant van de kortst bijgelegen spoorstaaf.

Bij werken in de gele zone, zonder voorziene indringing in het nevenliggende spoor in dienst mag de grens van de werfzone wel op de grens van deze zone geplaatst worden. Bijgevolg ligt de grens van de werfzone op minstens 2,5 m, loodrecht gemeten van de buitenkant van de kortst bijgelegen spoorstaaf.

De bepalingen voor de toepassing van deze veiligheidsmaatregel zijn omschreven in een specifieke werkinstructie die bij deze bundel is gevoegd.

8.4. Bepalen van de veiligheidsmaatregelen

Indien bij werkzaamheden/activiteiten in of in de nabijheid van een spoor (sporen) een indringing en/of een risico op indringing type I in de gevarenzone en/of indringing type II in het vrijruimteprofiel van het spoor te verwachten is, moeten veiligheidsmaatregelen worden toegepast.

De aannemer/dienstverlener bepaalt de gepaste veiligheidsmaatregelen ten einde zijn eigen veiligheid, deze van zijn werknemers, van zijn aangestelden en gebeurlijk hun werknemers te garanderen aan de hand van een voorafgaandelijk risicoanalyse.

De aannemer/dienstverlener kan hiertoe het beslissingsproces en de risicoanalysematrix voor type I of voor type II van Infrabel gebruiken, bij wijze van informatieve richtlijn, om het niveau van de toe te passen veiligheidsmaatregelen te bepalen. De aannemer/dienstverlener dient te allen tijde een eigen risicoanalyse uit te voeren, met vermelding van de nodige veiligheidsmaatregelen,

De aannemer/dienstverlener blijft evenwel te allen tijde zelf verantwoordelijk voor de eigen risicoanalyseverplichtingen in het kader van zijn eigen dynamisch risicobeheerssysteem, zoals opgelegd door de Welzijnswet en de Welzijnscode. Het beslissingsproces en de risicoanalysematrixen, gehanteerd door Infrabel, staan beschreven in een specifieke werkinstructie die kan geraadpleegd worden op de website www.infrabel.be.

Inbreuken op de bepalingen van hoofdstuk 8 van deze bundel worden onverwijld gesanctioneerd met de boetes omschreven onder artikel 45.2 van Bundel 61.

8.4.1. Werken in de nabijheid van de sporen of in de sporen zonder voorziene indringing (type I en/of type II)

In dit hoofdstuk behandelen we:

- de werken in de nabijheid van sporen zonder voorziene indringingen in de gevarenzone (type I) of in het vrijruimteprofiel (type II) van het nevenliggend spoor in dienst;
- de werken in een buiten dienstgestelde werkzone zonder voorziene indringingen in de gevarenzone (type I) of in het vrijruimteprofiel (type II) van het nevenliggend spoor in dienst.

De hiërarchie van veiligheidsmaatregelen, zoals omschreven in het hoofdstuk 8.3.2 is van toepassing voor deze werken.

a. Veiligheidsmaatregelen ter bescherming van het personeel (indringing type I)

Voor deze werken bepaalt de aannemer/dienstverlener de gepaste veiligheidsmaatregelen ten einde zijn eigen veiligheid, deze van zijn werknemers, van zijn eventuele aangestelden en gebeurlijk hun werknemers te garanderen.

Indien de veiligheidsmaatregelen door Infrabel worden toegepast, gaat de aannemer/dienstverlener:

- bepalen welke veiligheidsmaatregelen gepast zijn om zijn eigen veiligheid, deze van zijn werknemers, van zijn aangestelden en gebeurlijk hun werknemers te garanderen, hierbij rekening houdend met de veiligheidsmaatregelen van Infrabel; en/of
- zich de veiligheidsmaatregelen van Infrabel volledig eigen maken.

In alle gevallen blijft de aannemer/dienstverlener volledig verantwoordelijk voor zijn eigen veiligheid, deze van zijn werknemers, van zijn aangestelden en gebeurlijk hun werknemers.

Voor de werken in de nabijheid van sporen, de installatie van een fysieke afscherming of een materiële afbakening van de werfzone (vaste veiligheidsafsluiting bevestigd aan de spoorstaaf of oranje netten) kunnen worden voorzien (of vereist zijn) door de leidend ambtenaar als veiligheidsmaatregel om de grens van de gevarenzone te materialiseren en/of om de indringing ervan te verhinderen.

Voor de werken op een buiten dienst gestelde spoor (sporen), de installatie van een fysieke afscherming (vaste veiligheidsafsluiting bevestigd aan de spoorstaaf) of een aankondigingssysteem (schildwachten, kijkuit of aankondiger) kunnen voorzien worden (of vereist zijn) door de leidend ambtenaar als minimale veiligheidsmaatregel.

Bij werkzaamheden gedurende de nacht²¹: het is verboden om een aankondigingssysteem door en met personeel te gebruiken ter beveiliging van werkzaamheden die worden uitgevoerd in de tussenspoor of in de oranje zone (waakzaamheidszone).

²¹ Met nacht wordt bedoeld de periode tussen zonsondergang en zonsopgang waarin de zon niet zichtbaar is en die gepaard gaat met duisternis in verschillende mate. De duur van de nacht varieert gedurende het jaar.

b. Veiligheidsmaatregelen ter bescherming van het spoorwegverkeer (indringing type II).

Het risico op indringing wordt beoordeeld aan de hand van de aard van het werk, de werkmethode en de plaats van de zone van het werk ten opzichte van het vrijruimteprofiel die in acht dient genomen te worden.

De te nemen veiligheidsmaatregelen zullen worden vastgesteld:

- hetzij op basis van een specifieke werkinstructie;
- of, bij gebrek van een specifieke werkinstructie die van toepassing is op het uit te voeren materiaal en het uit te voeren werk, op basis van een aanvullende risicoanalyse.

Deze analyse wordt gezamenlijk uitgevoerd door de aannemer/dienstverlener en de leinde ambtenaar op basis van een erkende methode (Kinney of andere), en moet minstens rekening houden met de volgende elementen:

- de identificatie van de verschillende werkfasen (montage, uitvoering, verplaatsing, ontmanteling, enz, ...);
- de identificatie van scenario's die een indringing kunnen veroorzaken (foutieve manipulatie, technisch falen, destabilisatie van het voertuig, beweging of rotatie van het voertuig, aanwezigheid van hindernissen in de werfzone, vallen van een last of materiaal, enz.);
- een evaluatie van het brute risico (risico van het scenario indien geen beheersingsmaatregel wordt toegepast);
- de identificatie van de beheersingsmaatregelen die kunnen worden toegepast;
- een evaluatie van het restrisico (resterend risico, rekening houdend met de beheersingsmaatregelen).

De uiteindelijke validatie van de risicoanalyse en het bepalen van de aanvullende veiligheidsmaatregelen om de veiligheid van het spoorverkeer te garanderen, behoren uitsluitend tot de bevoegdheid van Infrabel.

De medewerking van de externe firma's, belast met de uitvoering van de werken, is van essentieel belang voor de goede uitvoering van deze analyse.

Bijzondere bepalingen voor het lossen van materialen in de nabijheid van sporen :

Bij afwezigheid van een veiligheidsmaatregel toegepast door een Infrabel-verantwoordelijke (buiten dienst stellen/sperreren van bewegingen), is **het lossen van materialen binnen een afstand van 2,50 m²² van een spoor in dienst verboden**. De loszone van het materiaal zal afgebakend worden door middel van een materiële afbakening (oranje net).

²² afstand loodrecht gemeten vanaf de buitenkant van de buitenste spoorstaaf.

8.4.2. Werken in of in de nabijheid van de sporen met voorziene indringing (type I en/of type II)

In dit hoofdstuk worden besproken:

- de werken in de nabijheid van sporen die één of meerdere indringingen in de gevarenzone (type I) of in het vrijruimteprofiel (type II) van het nevenliggend spoor in dienst veroorzaken of kunnen veroorzaken;
- de werken in de gevarenzone (type I) of in het vrijruimteprofiel (type II) van een spoor in dienst;
- de werken in een buiten dienstgestelde werkzone die één of meerdere indringingen in de gevarenzone (type I) of in het vrijruimteprofiel (type II) van een nevenliggend spoor in dienst veroorzaken of kunnen veroorzaken.

De hiërarchie van veiligheidsmaatregelen, zoals omschreven in het hoofdstuk 8.3.1 is van toepassing voor deze werken.

a. Veiligheidsmaatregelen ter bescherming van het personeel (indringing type I).

Het buiten dienststellen van het spoor is op gebied van veiligheid de meest zekere veiligheidsmaatregel en moet bij voorrang worden toegepast.

Voor deze werken bepaalt de aannemer/dienstverlener de gepaste veiligheidsmaatregelen ten einde zijn eigen veiligheid, deze van zijn werknemers, van zijn aangestelden en gebeurlijk hun werknemers te garanderen.

De aannemer/dienstverlener kan hiertoe het beslissingsproces en het risicoanalyse-instrument van Infrabel gebruiken, bij wijze van informatieve richtlijn, om het niveau van de toe te passen veiligheidsmaatregelen te bepalen. De aannemer/dienstverlener blijft evenwel te allen tijde zelf verantwoordelijk voor de eigen risicoanalyseverplichtingen in het kader van zijn eigen dynamisch risicobeheerssysteem, zoals opgelegd door de Welzijnswet en de Welzijnscoдекс.

Het beslissingsproces en de risicoanalysematrixen, gehanteerd door Infrabel, staan beschreven in een specifieke werkinstructie die kan geraadpleegd worden op de website van Infrabel.

Infrabel kan voor de uitvoering van bepaalde werken een minimumniveau van veiligheidsmaatregelen opleggen.

Indien de veiligheidsmaatregelen door Infrabel worden toegepast, gaat de aannemer/dienstverlener:

- bepalen welke veiligheidsmaatregelen gepast zijn om zijn eigen veiligheid, deze van zijn werknemers, van zijn aangestelden en gebeurlijk hun werknemers te garanderen, hierbij rekening houdend met de veiligheidsmaatregelen van Infrabel; en/of
- zich de veiligheidsmaatregelen van Infrabel volledig eigen maken.

In alle gevallen blijft de aannemer/dienstverlener volledig verantwoordelijk voor zijn eigen veiligheid, deze van zijn werknemers, deze van zijn aangestelden en diens werknemers.

Bij werkzaamheden gedurende de nacht²³: het is verboden om een aankondigingssysteem te gebruiken ter beveiliging van werkzaamheden die worden uitgevoerd in de gevarezone van een spoor in dienst.

b. Veiligheidsmaatregelen ter bescherming van het spoorwegverkeer (indringing type II).

De te nemen veiligheidsmaatregelen zullen worden vastgesteld door de leidend ambtenaar op basis van het beslissingsproces en het risicoanalyse-instrument van Infrabel.

Het bepalen van de veiligheidsmaatregelen om de veiligheid van het spoorverkeer te garanderen, behoort uitsluitend tot de bevoegdheid van Infrabel.

De medewerking van de externe firma's, belast met de uitvoering van de werken, is van essentieel belang voor de goede uitvoering van dit proces, in het bijzonder voor volgende stappen:

- identificatie van de activiteiten en/of werffasen die indringingen type II veroorzaken of kunnen veroorzaken (met inbegrip van de fase van de werfinrichting);
- identificatie van de materiële middelen die ingezet worden voor de uitvoering van de werken;
- naleving van de uitvoeringsplanning, overeengekomen met de leidende ambtenaar;
- naleving van de, door de leidend ambtenaar gegeven, instructies en de richtlijnen met betrekking tot de toe te passen veiligheidsmaatregelen tijdens de uitvoering van de werkzaamheden;
- communicatie van de instructies aan zijn personeel, zijn aangestelden en aan de werknemers van zijn aangestelden.

8.5. Oversteken van sporen

De organisatie van de werken moet er dusdanig op gericht zijn dat het personeel geen sporen in dienst oversteekt. Het oversteken van sporen kan enkel toegelaten worden als dit voorafgaandelijk het onderwerp uitmaakte van een overleg met en dit uitdrukkelijk werd goedgekeurd door de betrokken leidend ambtenaar.

Wanneer het oversteken toch noodzakelijk is moet er volgens onderstaande prioriteitsvolgorde gebruik gemaakt worden van:

1. Specifiek daarvoor bedoelde infrastructuur

Bijvoorbeeld: een brug, onderdoorgang of overweg. Het oversteken van de sporen door middel van een specifiek daarvoor bedoelde infrastructuur, moet verplicht worden wanneer deze beschikbaar is, zelfs indien hiervoor een omweg moet worden gemaakt. Indien nodig zal de aannemer/dienstverlener de nodige maatregelen treffen om ervoor te zorgen dat deze omleiding door zijn werknemers, zijn aangestelden en gebeurlijk hun personeel in acht wordt genomen.

²³ Met nacht wordt bedoeld de periode tussen zonsondergang en zonsopgang waarin de zon niet zichtbaar is en die gepaard gaat met duisternis in verschillende mate. De duur van de nacht varieert gedurende het jaar.

2. Dienstovergangen

De signalisatie waarmee de dienstovergangen zijn uitgerust, moeten strikt worden nageleefd.

Naast het respecteren van de signalisatie is te allen tijde waakzaamheid geboden wanneer men zich verplaatst op de dienstpaden en dus *a fortiori* op de dienstovergangen.

3. In geval van afwezigheid van specifiek daarvoor bedoelde infrastructuur of dienstovergangen

In geval van afwezigheid van specifiek daarvoor bedoelde infrastructuur of dienstovergangen, mag het oversteken van sporen, slechts gebeuren in uitzonderlijke gevallen, als en slechts wanneer het personeel voldoende zicht heeft:

- om de afwezigheid van spoorvoertuigen in beide richtingen en op alle over te steken sporen, alvorens een uitwijkzone te bereiken, te controleren;
- om met een normale snelheid (4 km/u of +/- 1 m/sec) het spoor over te steken, rekening houdend met het getransporteerde materiaal en/of gereedschap;
- een veiligheidsmarge te voorzien (teneinde voldoende afstand te behouden tussen de naderende beweging en het personeel dat het spoor (de sporen) oversteekt.

Voor het oversteken van sporen in dienst is het noodzakelijk om over een zichtbaarheid te beschikken die overeenkomt met een minimale vrijmaaktijd van:

- 12 seconden voor het oversteken van twee sporen;
- 10 seconden voor het oversteken van één enkel spoor.

In deze context en rekening houdend met de risico's die voortvloeien uit spoorvoertuigen in beweging (en zelfs bij stilstand), bepaalt de leidend ambtenaar – in overleg met de aannemer/dienstverlener de precieze oversteekplaatsen en de operationele omstandigheden waarbinnen het oversteken van sporen uitzonderlijk zal toegelaten zijn.

Bij het bepalen van de precieze oversteekplaatsen is met name rekening gehouden met de te respecteren zichtbaarheidsafstand en het al dan niet aanwezig zijn van spoortoestellen.

Bij het bepalen van de operationele omstandigheden waarbinnen het oversteken van de sporen uitzonderlijk toegelaten is, is met name rekening gehouden met de voorwerpen of de materialen die behandeld zullen worden tijdens het uitzonderlijk oversteken van de sporen. Er zal ook rekening worden gehouden met de beschikbaarheid van collectieve beveiligingssytemen (sperrren van bewegingen en/of aankondigingssystemen).

In elk geval dient de informatie betreffende de vooraf bepaalde toegelaten oversteekplaatsen, alsook betreffende de operationele omstandigheden die daaraan ten grondslag liggen traceerbaar te zijn aan de hand van eender welke drager.

Naast het respecteren van de veiligheidsmaatregelen, die het oversteken van de sporen omkaderen in de gevallen waar het is toegelaten, is te allen tijde waakzaamheid geboden wanneer men sporen oversteekt op deze oversteekplaatsen.

9. Veiligheidsmaatregelen bij werken in de nabijheid van elektrische installaties

9.1. Vaste installaties voor elektrische tractie

9.1.1. Basisinformatie

De basisinformatie staat beschreven in het ARE 712 "Vaste Installaties voor Elektrische Tractie - Inleidend document", beschikbaar op de website van Infrabel onder rubriek "aannemers en leveranciers".

9.1.2. Bovenleiding

De bovenleiding is een verzameling van kabels, draden en uitrustingen die geïnstalleerd zijn op palen of opgehangen zijn aan dwarsbalken of consoles, of aan andere structuren boven of naast de sporen voor de voeding van elektrische energie van spoorvoertuigen.

De inherente gevaren van die bovenleiding zijn van elektrische en mechanische (trekkracht) aard.

Sommige bovenleidingspalen hebben **een gele band** welke duidt op een bijzonder gevaar. De gele band wijst op bijkomende noodzakelijke buitenspanningstellingen dan wat men op het eerste gezicht zou denken.

9.1.3. Terugstroomkring

De terugstroomkring heeft tot doel de elektrische stromen die vanuit de tractieonderstations via de bovenleidingen de elektrische treinen voeden, terug te brengen naar de tractieonderstations.

Behalve door de spoorstaven en de spoortoestellen wordt de continuïteit van de terugstroomkring van de tractiestroom verder gewaarborgd door diverse dwarsverbindingen, langsverbindingen, inductieve verbindingen...

Ter hoogte van de onderstations en sectioneerposten komen de terugstroomkringen in een verzamelkast. Op die plaatsen zijn de verbindingen met het spoor in het rood geschilderd en voorzien van een waarschuwingsbord.

Bij 25 kV zijn de spoorstaven, de bovenleidingspalen en de metalen structuren geaard door een ingegraven aardingskabel langs het spoor en door dwarsverbindingen, aardingsequipotentiaalverbindingen genoemd.

9.1.4. Zwerfstromen en potentiaalverschil bij 3 kV

Op sommige plaatsen zijn er grote potentiaalverschillen mogelijk tussen de terugstroomkring en een aarding (bv. een bovenleidingspaal). Hierdoor kan men tijdens werken met een buitenspanningsstelling (BSS) van de bovenleiding een elektrische spanning voelen als men enerzijds de (met de spoorstaven verbonden) bovenleiding en anderzijds een deel van een constructie (dat verbonden is met de aarding) aanraakt.

Een zwerfstromen ontstaat bij de verbinding van de terugstroomkring met een aarding.

Daarom is het verboden een verbinding tussen de terugstroomkring en een aarding te maken, zonder goedkeuring van de leidende ambtenaar.

9.1.5. Elektrisch rollend materieel

De elektrische tractievoertuigen maken contact met de bovenleiding via stroomafnemers; bepaalde onderdelen op het dak van deze voertuigen zijn niet afgeschermd en staan onder spanning.

Opgelet: de stroomafnemer bevindt zich meestal in contact met de bovenleiding, hierdoor kan een stroomafnemer op het nevenliggend spoor de spanning van de bovenleiding dichterbij de werkzone brengen dan de bovenleiding van dat spoor zelf.

9.1.6. Hoogspanningskabels en -apparatuur

Over het terrein van Infrabel lopen hoogspanningskabels en staat apparatuur van verschillende herkomst:

- voeding van de bovenleiding;
- verbinding tussen de hoogspanningspost Infrabel en de energieleverancier;
- voorverwarming 3 kV;
- derden (nutsleidingen), met een vergunning.

Onder andere ter hoogte van de onderstations en de sectioneerposten liggen de verbindingkabels, die de bovenleiding van spanning en stroom voorzien, op de grond. Ze liggen, op terreinhoogte, in sleuven langs de sporen. Sommige sleufdeksels, die de sleuven met hoogspanningskabels afsluiten, zijn gemarkeerd met een pijl "hoogspanning". Deze kabels kunnen ook bevestigd worden aan de bovenleidingsconstructies.

Men moet er steeds van uitgaan dat die kabels onafgebroken onder spanning staan.

9.1.7. Laagspanningskabels

Over de terreinen van Infrabel ligt een net van laagspanningskabels om de verschillende toestellen te voeden (seininrichting, verlichting, verwarming, drijfkracht, bovenleiding, telecommunicatie), alsmede de laagspanningskabels van derden in bezit van een doorgangsvergunning.

Men moet er steeds van uitgaan dat die kabels onafgebroken onder spanning staan.

9.2. Risico's teweeggebracht door elektrische installaties

Voor het personeel zijn de risico's teweeggebracht door elektrische installaties:

- elektrisering; of
- elektrocutie wanneer men blote delen onder spanning te dicht nadert;
- ontploffing, eventueel gevolgd door een brand, wanneer er in een ontplofbare omgeving elektrische bogen of vonken ontstaan tussen leidingen of toestellen onder spanning ten gevolge van gebrekkige isolatie;
- mechanische risico's omwille van de belangrijke mechanische trekkrachten op bovenleidingsdraden en -kabels.

Laag- en hoogspanningskabels zijn overal aanwezig op het netwerk.

Bovendien, op de geëlektrificeerde lijnen, houden volgende installaties specifieke risico's in:

- bovenleiding voor elektrische tractie 3000 V gelijkspanning;
- bovenleiding voor elektrische spanning 25000 V wisselspanning;
- vaste installaties voor energievoorziening voor rijkundigen 3000 V gelijkspanning;
- elektrisch rollend materieel.

9.3. Basisbegrippen

9.3.1. Gevarenzone

De gevarenzone is de zone waarin personeel blootgesteld wordt aan risico's, teweggebracht door de bovenleiding onder spanning.

Om elk contact met de bovenleiding te vermijden, moet het personeel steeds op de voorziene veiligheidsafstand (VA) blijven, zo ook voor de objecten die zij manipuleert. De veiligheidsafstand wordt hierna gedefinieerd.

9.3.2. Veiligheidsafstand t.o.v. bovenleidingsinstallaties onder spanning

De "bovenleidingsveiligheidsafstand van toepassing bij werken" (in wat volgt kortweg 'VEILIGHEIDSAFSTAND' genoemd) is de minimale luchtafstand, recht gemeten, die gerespecteerd moet worden tussen

- enerzijds: een onderspanning staand, niet door bijzondere hindernissen, omhulsel of isolatie beschermd, naakt onderdeel, dat deel uitmaakt van de bovenleiding in de lucht; en;
- anderzijds: een werkend persoon en de voorwerpen waarmee deze persoon in contact is.

Bij het bepalen van de veiligheidsafstand houdt men rekening met volgende factoren:

- de mogelijke bewegingen van de geleider onder spanning en van het werkoppervlak;
- de voorwerpen waarmee de persoon verbonden is;
- de mogelijk normale ongewilde bewegingen van de persoon;
- het schatten van de afstanden tijdens het werk;
- de verschillende categorieën van personeel.

9.3.3. Categorieën van personeel/werkende personen

De categorieën van personeel/werkende personen zijn beschreven in het principeplan 490.004 "Veiligheidsmaatregelen voor werken in de nabijheid van bovenleidingsinstallaties onder spanning (vereenvoudigd document voor Bundel 63)". Dit principeplan is raadpleegbaar op de website van Infrabel onder rubriek "aannemers en leveranciers".

De aannemer/dienstverlener en zijn onderaannemers hebben de volgende verplichtingen ten aanzien van hun personeel die bovenleidingswerken uitvoeren of werken in de nabijheid van de bovenleiding :

1. Ze bepalen zelf voor eenieder van hun personeel tot welke categorie ze behoren;
2. Ze behouden de volledige verantwoordelijkheid voor hun keuzes;
3. Ze bezorgen aan de leidend ambtenaar van Infrabel een nominatieve lijst met de categorieën van hun personeel.

De aannemer/dienstverlener en zijn onderaannemers dragen de verantwoordelijkheid om hun betrokken personeel individueel in te lichten over de aard van hun werkzaamheden, de daaraan verbonden risico's en de maatregelen die erop gericht zijn deze gevaren te voorkomen of te beperken, waarvan de minimum te nemen maatregelen beschreven zijn in deze Bundel alsook in het principeplan 490.004 "Veiligheidsmaatregelen voor werken in de nabijheid van bovenleidingsinstallaties onder spanning (vereenvoudigde tekst voor de bundel 63)".

9.3.4. Definitie en verplichtingen van een aannemer/dienstverlener bovenleiding met erkenning H2

Dit hoofdstuk betreft de werkzaamheden, uitgevoerd door een aannemer/dienstverlener bovenleiding met een erkenning H2. Een aannemer/dienstverlener bovenleiding met een erkenning H2 heeft kennis van de sectionering en de configuratie van de bovenleiding op de plaats van de werken.

De aannemer/dienstverlener bovenleiding met een erkenning H2 dient de noodzakelijke bovenleidingsplannen (inclusief de sectioneringsplannen) te raadplegen via het bestek, de Business Corner van Infrabel en Draw-in of via de leidend ambtenaar. De Business Corner van Infrabel is toegankelijk via <https://partners.infrabel.be>.

Na het aanvragen en het verkrijgen van de toegang aan Business Corner van Infrabel dient de aannemer/dienstverlener bovenleiding een **bijkomende toegang aan te vragen tot de specifieke plannen van de bovenleiding**.

De aannemer/dienstverlener is tevens verplicht om een plaats bezoek, voorafgaand aan de werkzaamheden, te organiseren en dit na afstemming met de leidend ambtenaar over de te nemen veiligheidsmaatregelen tijdens het bezoek. De aannemer/dienstverlener bovenleiding is te allen tijde verantwoordelijk voor de (kennis en bekwaamheden van) onderaannemers die hij aanstelt in de uitvoering van de werkzaamheden beschreven in dit hoofdstuk. Door de ondertekening van de overeenkomst erkent de aannemer/dienstverlener bovenleiding onbetwistbaar dat hij en zijn onderaannemers kennis hebben genomen van de op de werkzaamheden toepasselijke bovenleidingsplannen, met inbegrip van de sectionering en de configuratie op de plaats van de werken, en deze ook hebben begrepen.

De (onder)aannemer/dienstverlener bovenleiding met een erkenning H2 communiceert aan de hand van het formulier I_504. In ieder geval blijft de (onder)aannemer/dienstverlener met erkenning H2 verantwoordelijk voor een LMRA (= Last Minute Risico Analyse) op het toe te passen communicatieformulier voor de werkzaamheden.

Ter info: De (onder)aannemer/dienstverlener zonder erkenning H2 communiceert aan de hand van het formulier I_427.

9.4. Bepaling van de veiligheidsmaatregelen

9.4.1. Werken op meer dan 3 meter van de spanning

Bij werken op een afstand van meer dan 3 meter van de onder spanning staande apparatuur zijn geen formaliteiten nodig.

Voor deze werken bepaalt de aannemer/dienstverlener de gepaste veiligheidsmaatregelen teneinde zijn eigen veiligheid, deze van zijn werknemers, zijn aangestelden, zijn onderaannemers en gebeurlijk hun werknemers te garanderen.

9.4.2. Werken op minder dan 3 meter van de spanning

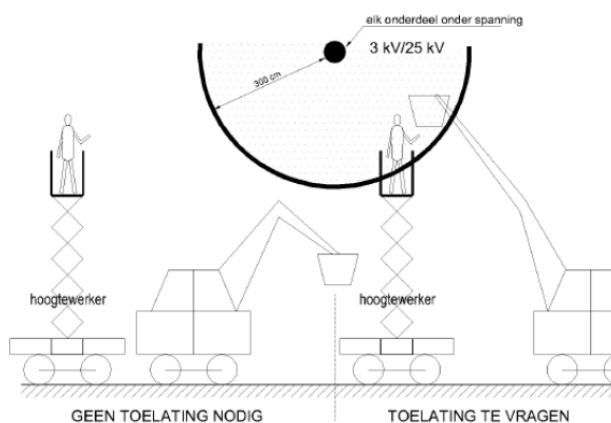

Voor alle werken waarbij geen afstand van 3 meter tot onder spanning staande apparatuur kan worden aangehouden, is een toelating vereist. De inhoud van deze toelating wordt hieronder beschreven.

S630 TOELATING OM TE WERKEN OP MINDER DAN 3 m VAN DE SPANNING	
De heer/mevrouw van de onderneming	
IK nr mag werken op minder dan 3 m van de spanning, gedurende de periode	
volgens de categorie van:	
<input type="checkbox"/> "gewone persoon"	
<input type="checkbox"/> "gewaarschuwde persoon"	
<input type="checkbox"/> "gespecialiseerde persoon"	
Ik ben op de hoogte van de te respecteren veiligheidsafstanden t.o.v. de spanning op de bovenleiding en heb ze begrepen. Ik gebruik enkel de ter beschikking gestelde werkoppervlakken.	
Onderhavige toelating is persoonlijk. Ze is slechts geldig na handtekening door de houder en voor de tijdsduur die hierboven aangegeven is, en kan altijd ingetrokken worden. Ze moet op eenvoudig verzoek vertoond worden.	
Handtekening van de houder,	Namens de werkgever,

Elke werknemer moet in dit geval in het bezit zijn van deze geschreven en nominatieve toelating welke hem toelaat te werken op afstanden kleiner dan 3 meter van de spanning.

Deze toelating, afgeleverd door de aannemer/dienstverlener, vermeldt de categorie waar de persoon behoort en is tevens het bewijs dat de werknemer door zijn werkgever voorgelicht is over de elektrische gevaren die zich voordoen:

- op de werksite;
- in zijn directe werkomgeving.

Iedere werknemer die gedurende de werken zijn persoonlijke toelating niet kan tonen, wordt beschouwd als een **persoon zonder toelating**. Hij moet dan op **meer dan 3 meter van de spanning blijven**.

Volgende werkzaamheden vereisen bijkomende veiligheidsmaatregelen:

- werken met lange voorwerpen en de daarmee gepaard gaande moeilijkheid om van op afstand de afstand tussen het uiteinde van het lange voorwerp en de delen onder spanning in te schatten.

Meer specifiek gaat het dan over:

- werken uitgevoerd met spoorwegbonden werktuigen;
- werken uitgevoerd met voertuigen niet bewegend op het spoor.

Dit wordt gedetailleerd beschreven in het principeplan 490.004 "Veiligheidsmaatregelen bij werken in de nabijheid van bovenleidingsinstallaties onder spanning (vereenvoudigde tekst voor de bundel 63)". Dit principeplan is beschikbaar op de website van Infrabel onder de rubriek "aannemers en dienstverleners".

De aannemer/dienstverlener blijft te allen tijde volledig verantwoordelijk voor zijn eigen veiligheid, deze van zijn werknemers, van zijn aangestelden, van zijn onderaannemers en gebeurlijk hun werknemers.

9.4.3. Werken op een afstand kleiner dan de veiligheidsafstanden tot de spanning

Wanneer de aard van de werken en/of de werkwijze ertoe leiden dat er op een afstand moet worden gewerkt die kleiner is dan de veiligheidsafstanden (van toepassing in verhouding tot de categorie van personeel), is de buitenspanningstelling van de bovenleiding verplicht.

9.5. Buitenspanningsstelling van de bovenleiding

9.5.1. Procedure

De buitenspanningstelling van één of meerdere bovenleidingsecties impliceert:

- de voorafgaandelijke buitendienststelling van het spoor waaronder de spanning van de bovenleiding zal verbroken worden (zie paragraaf 8.3.3 hierboven).
- het verbreken van de spanning van de bovenleiding, wat uitsluitend tot de bevoegdheid van Infrabel behoort ("Verantwoordelijke Bediende voor de Uitvoering van de Werken" VBUW en "Verdelers TractieStroom" VTS);
- en verplicht, de uitvoering van de vooraf opgemaakte SSV-fiche (3 kV) of UEG-fiche (25 kV)²⁴. Deze aanvullende veiligheidsmaatregel behoort tot de bevoegdheid van:
 - een toegelaten bediende van Infrabel of van TUC Rail voor werken door een aannemer/dienstverlener die geen kennis heeft van de sectionering en de configuratie van de bovenleiding op de plaats van de werken;
 - een aannemer/dienstverlener bovenleiding met erkenning H2 die kennis heeft van de sectionering en de configuratie van de bovenleiding op de plaats van de werken.

²⁴ Deze maatregel omvat de plaatsing van de spoorstaafverbindingen (3kV) of de elektrische bescherming (25kV).

De aannemer/dienstverlener :

- bepaalt welke veiligheidsmaatregelen gepast zijn om zijn eigen veiligheid, die van zijn werknemers, van zijn aangestelden, van zijn onderaannemers en gebeurlijk hun werknemers te garanderen, hierbij rekening houdend met de veiligheidsmaatregelen van Infrabel, en/of;
- dient zich de veiligheidsmaatregelen van Infrabel volledig eigen te maken.

De aannemer/dienstverlener blijft volledig verantwoordelijk voor zijn eigen veiligheid, die van zijn werknemers, van zijn aangestelden, van zijn onderaannemers en gebeurlijk hun werknemers.

Inbreuken op de bepalingen van hoofdstuk 9 van deze bundel worden onverwijld gesanctioneerd met de straffen omschreven onder artikel 45.2 van Bundel 61.

9.5.2. I_427 - Procedure "Werken aan de bovenleiding uitgevoerd door een (onder)aannemer/dienstverlener die geen kennis heeft van de sectionering en de configuratie van de bovenleiding op de plaats van de werken"²⁵ "

De (onder)aannemer/dienstverlener moet de bovenleiding steeds beschouwen als zijnde onder spanning, zolang hij geen schriftelijke bevestiging "buitenspanningstelling van de bovenleiding" in zijn bezit heeft.

De schriftelijke bevestiging "buitenspanningstelling van de bovenleiding" wordt gegeven aan de (onder)aannemer/dienstverlener (of zijn afgevaardigde in de hoedanigheid van leider van het werk) gegeven door **het formulier I_427** (bijlage 2).

Het formulier I_427 is het schriftelijk verslag van de onderlinge mededelingen tussen de (onder)aannemer/dienstverlener (of zijn afgevaardigde in hoedanigheid van leider van het werk) en de VBUW van Infrabel/TUC Rail.

Dit formulier bestaat uit een geel en een wit blad.

Pas nadat de (onder)aannemer/dienstverlener (of zijn afgevaardigde in hoedanigheid van leider van het werk) het **gele** exemplaar van het formulier heeft ontvangen, waarvan rubriek C behoorlijk, correct en begrijpbaar is ingevuld en dat door beide partijen gedateerd en ondertekend is, mag hij de betrokken bovenleiding als zijnde buiten spanning gesteld beschouwen.

Het is uitsluitend de verantwoordelijkheid van de (onder)aannemer/dienstverlener om na te gaan ten behoeve van zijn eigen veiligheid, deze van zijn werknemers, van zijn aangestelden, van zijn onderaannemers en gebeurlijk hun werknemers, of rubriek C behoorlijk, correct en begrijpbaar is ingevuld en door beide partijen gedateerd ondertekend werd.

De melding vermeldt de grenzen tussen dewelke de bovenleiding buiten spanning is gesteld, en ook de datum en uur tot wanneer de buitenspanningstelling is voorzien. In geen geval mogen werkzaamheden plaatsvinden buiten deze afgebakende zones en grenzen, noch buiten de aangegeven tijdsindicaties.

²⁵ *aannemer/dienstverlener (of onderaannemer) zonder erkenning H2*

De spoorstaafverbindingen (3 kV) of uitrustingen tegen elektrisch gevaar (25 kV), geplaatst in het kader van de buitenspanningstelling van de bovenleiding, mogen nooit weggenomen worden, zelfs niet voor een korte periode, tijdens de uitvoering van de werken.

Van zodra de (onder)aannemer/dienstverlener (of zijn afgevaardigde in hoedanigheid van leider van het werk) zijn werkzaamheden, die de buitenspanningstelling vereisen van de bovenleiding, gefinaliseerd heeft, geeft hij hiervan melding aan de VBUW van Infrabel/TUC Rail. Hiertoe wordt rubriek D van het formulier I_427 behoorlijk, correct en begrijpbaar ingevuld en gedateerd ondertekend door beide partijen. Vanaf dat ogenblik moet de (onder)aannemer/dienstverlener (of zijn afgevaardigde in hoedanigheid van leider van het werk) de betrokken bovenleiding als zijnde terug onder spanning beschouwen.

Het is uitsluitend de verantwoordelijkheid van de (onder)aannemer/dienstverlener om na te gaan ten behoeve van zijn eigen veiligheid, deze van zijn werknemers, van zijn aangestelden, van zijn onderaannemers en gebeurlijk hun werknemers, of de werkzaamheden daadwerkelijk beëindigd zijn, rubriek D behoorlijk, correct en begrijpbaar is ingevuld en door beide partijen gedateerd ondertekend werd.

Vanaf dat ogenblik moet de (onder)aannemer/dienstverlener (of zijn afgevaardigde in hoedanigheid van leider van het werk) de betrokken bovenleiding als zijnde terug onder spanning beschouwen.

De bepalingen voor het toepassen van deze veiligheidsmaatregel staan beschreven in de specifieke werkinstructie WIT 1012.nl – Veiligheidsmaatregel Buitendienststelling van een spoor en/of buitenspanningstelling van de bovenleiding voor werken in aanneming, die kan worden geraadpleegd op de website www.infrabel.be.

9.5.3. I_504 - Procedure "Werken aan de bovenleiding uitgevoerd door een (onder)aannemer/dienstverlener die kennis heeft van de sectionering en de configuratie van de bovenleiding op de plaats van de werken"²⁶

Voor werken aan de bovenleiding, uitgevoerd door een (onder)aannemer/dienstverlener die kennis heeft van de sectionering en de configuratie van de bovenleiding op de plaats van de werken, moeten de meldingen gegeven worden door **het formulier I_504** (bijlage 3).

Het formulier I_504 is het schriftelijk verslag van de onderlinge mededelingen tussen de (onder)aannemer/dienstverlener (of zijn afgevaardigde in hoedanigheid van leider van het werk) en de VBUW van Infrabel/TUC Rail.

Dit formulier bestaat uit twee blauwe en twee witte bladen.

De (onder)aannemer/dienstverlener moet voorafgaandelijk via rubriek A (behoorlijk, correct en begrijpbaar door zichzelf ingevuld) aan Infrabel vragen om de spanning van de bovenleiding te verbreken.

Pas na ontvangst van het **blauwe** exemplaar van het formulier, waarvan rubriek C behoorlijk, correct en begrijpbaar ingevuld is en door beide partijen gedateerd ondertekend is, mag de (onder)aannemer/dienstverlener zelf de vooraf opgemaakte SSV-fiche (3 kV) of UEG-fiche (25 kV) uitvoeren overeenkomstig wat in de RTV 403.020 geschreven is om op die manier de buitenspanningstelling van de bovenleiding te bekomen.

²⁶ *aannemer/dienstverlener (of onderaannemer) zonder erkenning H2*

Het is uitsluitend de verantwoordelijkheid van de (onder)aannemer/dienstverlener om na te gaan ten behoeve van zijn eigen veiligheid, deze van zijn werknemers, van zijn aangestelden, van zijn onderaannemers en gebeurlijk hun werknemers, of rubriek C behoorlijk, correct en begrijpbaar is ingevuld en door beide partijen gedateerd ondertekend werd.

De melding vermeldt de grenzen tussen dewelke de bovenleiding niet meer onder spanning staat, alsook de datum en het uur tot wanneer de buitenspanningstelling voorzien is. In geen geval mogen werkzaamheden plaatsvinden buiten deze afgebakende zones en grenzen, noch buiten de aangegeven tijdsindicaties.

Van zodra de (onder)aannemer/dienstverlener (of zijn afgevaardigde in hoedanigheid van leider van het werk) zijn werkzaamheden, die de buitenspanningstelling vereisen van de bovenleiding, gefinaliseerd heeft en de beveiligingen voorzien in de SSV-fiche (3 kV) of UEG-fiche (25 kV) effectief verwijderd heeft, geeft de (onder)aannemer/dienstverlener hiervan melding aan de VBUW van Infrabel/TUC Rail. Hiertoe wordt rubriek D van het formulier I_504 behoorlijk, correct en begrijpbaar ingevuld alsook gedateerd ondertekend door beide partijen.

Het is uitsluitend de verantwoordelijkheid van de (onder)aannemer/dienstverlener om na te gaan ten behoeve van zijn eigen veiligheid, deze van zijn werknemers, van zijn aangestelden, van zijn onderaannemers en gebeurlijk hun werknemers, of de werkzaamheden daadwerkelijk beëindigd zijn, rubriek D behoorlijk, correct en begrijpbaar is ingevuld en door beide partijen gedateerd ondertekend werd.

Vanaf dat ogenblik moet de (onder)aannemer/dienstverlener (of zijn afgevaardigde in hoedanigheid van leider van het werk) de betrokken bovenleiding **als zijnde terug onder spanning beschouwen**.

Informatie en opleiding voor de (onder)aannemer/dienstverlener

Zie categorieën "Leider van het werk":

- Eenheid 7 – Veiligheid van het personeel / Leider van het werk – versie aannemer – Formulier I_427;
- Eenheid 9 – Veiligheid van het personeel / Leider van het werk – versie aannemer – Formulier I_504.

De bepalingen voor het toepassen van deze veiligheidsmaatregel staan beschreven in de specifieke werkinstructie CAT-WIT-1030NL – Gebruik van het formulier I_504, die kan worden geraadpleegd op de website www.infrabel.be.

De centrale dienst "Catenary" van Infrabel zal op regelmatige tijdstippen een vrijblijvende opleiding over de RTV 403.020 organiseren voor de aannemers/dienstverleners die kennis hebben van de sectionering en de configuratie van de bovenleiding. Deze laatste blijven te allen tijde verantwoordelijk voor de kennis en bekwaamheden van hun personeel.

10. Veiligheidsmaatregelen bij andere spoorwegrisico's

10.1. Andere spoorwegrisico's

Onder andere spoorwegrisico's wordt verstaan de andere risico's dan teweeggebracht door een spoorvoertuig in beweging en de risico's teweeggebracht door elektrische installaties.

Voor het personeel worden de andere spoorwegrisico's teweeggebracht door chemische, kankerverwekkende, mutagene en reprotoxische agentia (de onderstaande lijst is niet exhaustief):

- blootstelling aan inadembaar kwartsstof. De ballast en granulaten voor het spoor bevatten kwarts. Bij het bewerken van of werken met ballast en granulaten voor het spoor kan inadembaar kwartsstof vrijkomen;
- blootstelling aan lood en/of zeswaardig chroom. Loodhoudende en/of zeswaardig chroomhoudende verven kunnen worden aangetroffen in oude verfsystemen op de spoorweginfrastructuur en rollend materieel, aangebracht ter bescherming tegen corrosie;
- blootstelling aan asbestvezels. Asbesthoudende materialen kunnen worden aangetroffen in de spoorweginfrastructuur (bv. in kunstwerken, asbesthoudende bitumineuze verf op de voet van bovenleidingspalen, etc.) en asbest is aanwezig in de grondverf van sommige wagons.

10.2. Bepaling van de veiligheidsmaatregelen

De aannemer/dienstverlener informeert zich en analyseert voorafgaand aan de werken of de uit te voeren werkzaamheden/activiteiten en/of de locatiespecifieke omstandigheden potentieel aanleiding kunnen geven tot blootstelling aan gevaarlijke stoffen.

Wanneer het personeel kan worden blootgesteld aan gevaarlijke stoffen dienen door de aannemer/dienstverlener de nodige preventiemaatregelen worden genomen om hun veiligheid en gezondheid te garanderen overeenkomstig de algemene preventiebeginselen omschreven in artikel 5 van de Welzijnswet en de codex over het welzijn op het werk.

Indien blootstelling niet kan voorkomen worden, dient de preventiehiërarchie, omschreven in voormeld artikel 5 van de Welzijnswet maximaal te worden toegepast. Adequate persoonlijke beschermingsmiddelen dienen steeds ter beschikking worden gesteld van het personeel en aangestelden en gebeurlijk hun werknemers en door de werknemers en aangestelden en gebeurlijk hun werknemers te worden gedragen.

11. Bijkomende veiligheidsmaatregelen bij het gebruik van rollend materieel door de aannemer/dienstverlener

11.1. Algemeenheden

Voor de technische voorschriften betreffende het rollend materieel, geldt bundel 61 als referentiedocument.

Om het huidige hoofdstuk goed te begrijpen, kan het niet los worden gezien en gelezen van bundel 61.

Uitgezonderd de bestuurder, dienen voor het betrokken voertuig de toegangsvoorwaarden tot de bestuurderspost of tot het voertuig vooraf te zijn vastgelegd, te zijn gekend en begrepen. Onder deze voorwaarden moet absoluut rekening gehouden te worden met het al dan niet aanwezig zijn van één of meerdere zitplaatsen.

De aannemer/dienstverlener blijft exclusief verantwoordelijk voor de strikte naleving van de bepalingen omschreven in dit hoofdstuk zonder dat dit aanleiding kan geven tot een bijkomende financiële vergoeding lastens Infrabel. Iedere schade en/of financiële boete die zou voortvloeien uit een tekortkoming op de bepalingen van dit hoofdstuk blijven ten laste van de aannemer/dienstverlener. Infrabel behoudt zich tevens het recht om een straf toe te passen overeenkomstig de bepalingen van artikel 45 Bundel 61 indien de aannemer/dienstverlener in gebreke zou blijven.

11.2. Spoor-wegvoertuigen niet uitgerust voor het rangeren van goederen-voertuigen

1. Vanaf de aankondiging van een trein tot op het moment dat de trein de werfzone is voorbijgereden, stopt het voertuig met werken, plaatst zich, evenwijdig met het nevenliggend spoor en bevindt het zich in ruststand. De voorwaarden om het werk te hernemen, dienen voorafgaandelijk te zijn vastgelegd, te zijn begrepen en te zijn aanvaard door alle betrokken partijen.
2. In de mate van het mogelijke dient de deur die toegang verleent tot de bestuurderspost van het voertuig zich te bevinden aan de kant van het banket of aan de kant van het buiten dienst gestelde spoor.

Indien dit niet het geval is, dient rekening te worden gehouden met de indringing in de gevarenzone en dienen de gepaste veiligheidsmaatregelen te worden genomen, opgenomen in hoofdstuk 8.

3. Indien het uit te voeren werk vereist dat er gebruik gemaakt wordt van middelen om het draaien en/of liften van een werktuig (uitrustingen die de beweging begrenzen) te beperken, voert de Operator TW voorafgaand aan de werken de betreffende tests uit om de goede werking van deze begrenzers te controleren onder toezicht van de VBUW.

Als de genoemde uitrustingen die de beweging begrenzen voorzien zijn van specifieke sleutels, dan dienen deze sleutels op eenvoudige vraag te worden bezorgd aan de VBUW of aan diens afgevaardigde.

4. Voor wat betreft de risico's op indringing van het type II in het vrijruimteprofiel van een nevenliggend spoor tijdens werken uitgevoerd door een voertuig op het spoor, is het van belang ermee rekening te houden of het tussenspoor ter hoogte van de werfzone groter is dan het minimum tussenspoor dat vermeld wordt in het attest van voorafgaande technische keuring en op de zelfklevers van de voorafgaande technische keuring van het genoemde voertuig.
5. Voor wat betreft de risico's op indringing in de gevarezone van een nevenliggend spoor tijdens werken uitgevoerd door een voertuig, is het van belang de risico's verbonden aan de bewegingen van verhandelde lasten mee op te nemen in de voorafgaandelijke risicoanalyse van de aannemer/dienstverlener. De daarbij te nemen veiligheidsmaatregelen dienen eveneens te worden vastgelegd in de risicoanalyse en, na akkoord van de leidend ambtenaar, onverwijld te worden toegepast.
6. Voor wat betreft de risico's op indringing in de gevarezone van installaties van elektrische tractie onder spanning tijdens werken uitgevoerd door een voertuig, is het van belang de risico's verbonden aan de bewegingen van verhandelde lasten mee op te nemen in een voorafgaandelijke risicoanalyse van de aannemer/dienstverlener. De daarbij toe te passen veiligheidsmaatregelen dienen eveneens voorafgaandelijk te worden bepaald in de risicoanalyse en, na akkoord van de leidend ambtenaar, onverwijld te worden toegepast.
7. Voor het op het spoor plaatsen, het uit het spoor lichten en voor het verkeer van voertuigen buiten rijpaden, bestuurt de Operator TW volgens de instructies die hem door de VBUW in de hoedanigheid van vergezellende bediende worden gecommuniceerd.

11.3. Spoor-wegvoertuigen uitgerust voor het rangeren van goederen-voertuigen

1. Wanneer de spoor-wegvoertuigen gebruikt worden voor rangeren van goederen-voertuigen, dient het konvooi met de genoemde voertuigen te worden beschouwd als een werktrein.

Ter herinnering, de begeleiding van een werktrein dient te worden verzekerd door een Begeleider van Werktreinen, een veiligheidskritieke taak die wordt uitgevoerd door bevoegd personeel van Infrabel.
2. Zie ook de veiligheidsmaatregelen voor spoor-wegvoertuigen niet uitgerust voor het rangeren van goederen-voertuigen.

11.4. Voortgetrokken ontspoorbare voertuigen

In wat volgt verstaan we onder tractievoertuig het voertuig dat instaat voor het voorttrekken.

1. Een tractievoertuig mag maar één enkel ontspoorbaar voertuig voorttrekken per keer.
2. De maximumsnelheid van een aaneenkoppeling bestaande uit een tractievoertuigen een voortgetrokken ontspoorbaar voertuig dient steeds de snelheidsbeperking te respecteren die als meest beperkende staat vermeld in de technische controleattesten van de aaneengekoppelde voertuigen.

3. De maximaal toegelaten last van een voortgetrokken ontspoorbaar voertuig is beperkt tot 20 ton.
4. De last van het voortgetrokken ontspoorbaar voertuig dient te voldoen aan de geldende regels, dient te worden geïmmobiliseerd volgens noodzaak om elke accidentele indringing in de gevarenzone van een nevenliggend spoor te vermijden en mag nooit de zichtbaarheid van de Operator TW hinderen.
5. De aanwezigheid van personeel in het voortgetrokken ontspoorbaar voertuig is verboden, tenzij het gaat om een specifiek hiertoe gehomologeerd voertuig, tijdens de rit van de aaneenkoppeling bestaande uit het tractievoertuig en een voortgetrokken ontspoorbaar voertuig.
6. Tenzij het voortgetrokken ontspoorbare voertuig over de uitrusting hiertoe beschikt, is de opdruk- en tractiebeweging met mankracht verboden.

11.5. Werktuigen op luchtbanden of rupsbanden

Onder werktuigen op luchtbanden of rupsbanden worden werktuigen verstaan die niet uitgerust zijn om te rijden op sporen en die bijgevolg enkel in de buurt ervan rijden.

1. Het al dan niet onderbreken van de werkzaamheden vanaf de aankondiging van een trein tot op het moment dat de trein de werfzone is voorbijgereden, dient voorafgaandelijk te bepaald op basis van een risicoanalyse door de aannemer/dienstverlener. De daarbij toe te passen veiligheidsmaatregelen dienen eveneens opgenomen te worden in deze risicoanalyse en, na akkoord van de leidend ambtenaar, gekend te zijn en onverwijld te worden toegepast.

Als een onderbreking van het werk daadwerkelijk van toepassing is, dienen de voorwaarden voor het hernemen van het werk eveneens voorafgaandelijk te zijn vastgelegd met akkoord van de leidend ambtenaar, te zijn gekend en onverwijld te worden toegepast. Het toezicht op de strikte naleving van de toepassing van de veiligheidsmaatregelen verbonden aan deze werktuigen gebeurt door de aannemer/dienstverlener.

2. Indien nodig en in de mate van het mogelijke dient de deur die toegang verleent tot de bestuurderspost van het werktuig niet uitgeven op het spoorwegplatform.

Indien dit niet het geval is, dient rekening te worden gehouden met de indringing in de gevarenzone en dienen de gepaste veiligheidsmaatregelen te worden genomen, zoals beschreven in hoofdstuk 8.

3. Indien het uit te voeren werk vereist dat er gebruik gemaakt wordt van middelen om het draaien en/of liften van een werktuig (uitrustingen die de beweging begrenzen), te beperken, voert de bestuurder van het werktuig voorafgaand aan de werken de betreffende tests uit om de goede werking van deze begrenzers te controleren.

Als de genoemde uitrustingen die de beweging begrenzen voorzien zijn van specifieke sleutels, dan dienen deze sleutels op eenvoudige vraag te worden bezorgd aan de VBUW of aan diens afgevaardigde.

4. Voor wat betreft de risico's op indringing in de gevarenzone van een nevenliggend spoor tijdens werken uitgevoerd door een werktuig, is het van belang de risico's verbonden aan de bewegingen van verhandelde lasten mee op te nemen in de

risicoanalyse van de aannemer/dienstverlener. De daarbij toe te passen veiligheidsmaatregelen dienen voorafgaandelijk te worden bepaald aan de hand van een risicoanalyse door de aannemer/dienstverlener en, na akkoord van de leidend ambtenaar, te zijn gekend en onverwijld te worden toegepast.

5. Voor wat betreft de risico's op indringing in de gevarenzone van installaties van elektrische tractie onder spanning tijdens werken uitgevoerd door een werktuig, is het van belang de risico's verbonden aan de bewegingen van verhandelde lasten mee op te nemen in de risicoanalyse van de aannemer/dienstverlener. De daarbij toe te passen veiligheidsmaatregelen dienen eveneens voorafgaandelijk te worden bepaald in de risicoanalyse van de aannemer/dienstverlener en, na akkoord van de leidend ambtenaar, gekend te zijn en onverwijld te worden toegepast.

11.6. Werktuigen die op wagens rijden

1. Het gebruik van werktuigen is enkel toegelaten op wagens. Het gebruik van werktuigen op andere voortgetrokken voertuigen zoals lorries is verboden.
2. Werken vanop de wagen is enkel toegestaan bij stilstand van de trein. Indien de trein in beweging is, is werken vanop de wagen verboden.
3. Vanaf de aankondiging van een trein tot op het moment dat de trein de werfzone is voorbijgereden, stopt het werktuig met werken (en met rijden), plaatst het zich in de lengterichting van de wagon en bevindt het zich in ruststand. De voorwaarden om het werk te hernemen, dienen voorafgaandelijk te zijn opgenomen in de risicoanalyse van de aannemer/dienstverlener en, na akkoord van de leidend ambtenaar, onverwijld te worden toegepast.
4. In de mate van het mogelijke dient de deur die toegang verleent tot de bestuurderspost van het werktuig zich te bevinden aan de kant van het banket of aan de kant van het buiten dienst gestelde spoor.

Indien dit niet het geval is, dient rekening te worden gehouden met de indringing in de gevarenzone en dienen de gepaste veiligheidsmaatregelen te worden genomen zoals beschreven in hoofdstuk 8.

5. Indien het uit te voeren werk vereist dat er gebruik gemaakt wordt van middelen om het draaien en/of liften van een werktuig (uitrustingen die de beweging begrenzen) te beperken, voert de bestuurder van het werktuig voorafgaand aan de werken de betreffende tests uit om de goede werking van deze begrenzers te controleren.

Als de genoemde uitrustingen die de beweging begrenzen voorzien zijn van specifieke sleutels, dan dienen deze sleutels op eenvoudige vraag te worden bezorgd aan de VBUW of aan diens afgevaardigde.

6. Voor wat betreft de risico's op indringing in de gevarenzone van een nevenliggend spoor tijdens werken uitgevoerd door een werktuig, is het van belang de risico's verbonden aan de bewegingen van verhandelde lasten mee op te nemen in de risicoanalyse van de aannemer/dienstverlener. De daarbij toe te passen veiligheidsmaatregelen dienen eveneens voorafgaandelijk te zijn vastgelegd en na akkoord van de leidend ambtenaar onverwijld te worden toegepast.

7. Voor wat betreft de risico's op indringing in de gevarezone van installaties van elektrische tractie onder spanning tijdens werken uitgevoerd door een werktuig, is het van belang de risico's verbonden aan de bewegingen van verhandelde lasten mee op te nemen in de risicoanalyse van de aannemer/dienstverlener. De daarbij toe te passen veiligheidsmaatregelen dienen eveneens voorafgaandelijk te zijn vastgelegd en na akkoord van de leidend ambtenaar, onverwijld te worden toegepast.
8. Uitgezonderd in geval van verplaatsing mag het werktuig niet werken, tenzij binnen de zone afgebakend door de assen of de draaistellen van één en dezelfde wagen.
9. Verplaatsing van het werktuig op de wagen is slechts toegelaten wanneer de werktrein stil staat. Bij het verplaatsen mag de stabiliteit van de wagens niet in het gedrang komen. Daarom mag (mogen) de wagen(s) waarop het werktuig zich verplaatst, niet vol liggen met materiaal of andere voorwerpen.
10. Er moet te allen tijde een verzekerde "radio"-verbinding zijn tussen de bestuurder van het werktuig, de bestuurder van de werktrein waarop het werktuig zich bevindt en de begeleider(s) van de werktrein waarop het werktuig zich bevindt.
11. Het verkeer op rijpaden van de werktrein waarop het werktuig zich bevindt, is ondergeschikt aan het vastzetten en immobiliseren van het genoemde werktuig volgens de geldende regels. In elk geval dient het vastzetten en immobiliseren van dien aard te zijn dat bewegingen van het vastgezette of geïmmobiliseerde werktuig niet verder gaan dan het statisch laadprofiel van de werktrein, waardoor elke zwenkbeweging of accidentele verplaatsing van het werktuig of van elk samenstellend deel van het werktuig uitgesloten is. Hierbij dient te worden opgemerkt dat de zwenkarm(en) van het werktuig dient (dienen) te worden vastgezet in de lengteas van de wagen.

Bovendien dient het vastzetten en immobiliseren voldoende stevig te zijn om te kunnen weerstaan aan mogelijke schokken inherent aan het rijden van werktreinen.

Het vastzetten en immobiliseren van het werktuig moet worden geregistreerd door de aannemer/dienstverlener, in het dagboek van de werken of in elk ander voorafgaandelijk bepaald document en dit als volgt: "Vastzetting en immobilisatie van het werktuig volledig beëindigd op .../.../...om ... uur".

Deze vermelding moet ondertekend zijn door de aannemer/dienstverlener.

12. De voorwaarden om te rijden buiten rijpaden voor werktreinen waarop zich het werktuig bevindt evenals de mogelijke vastzetting of immobilisatie ervan uitgevoerd volgens de geldende regels, dienen voorafgaandelijk te zijn vastgelegd, te zijn begrepen en te zijn aanvaard door alle betrokken partijen.

Indien nodig kunnen dezelfde regels als diegene die worden toegepast voor het rijden op rijpaden worden overwogen.

In elk geval is het verplaatsen buiten rijpaden van een werktrein waarop zich een werktuig bevindt, slechts toegelaten wanneer het werktuig zich bevindt binnen de zone afgebakend door de assen of draaistellen van één en dezelfde wagen. Bovendien mag de maximale snelheid waartegen een werktrein rijdt niet meer bedragen dan 10 km/u.

12. Referentiedocumenten

In deze bundel wordt regelmatig verwezen naar documenten die Infrabel ter beschikking stelt van zijn aannemers/dienstverleners.

Infrabel verbindt zich ertoe steeds op deze site de laatste versie van het document ter beschikking te stellen. De aannemer/dienstverlener is ertoe gehouden om zich met voldoende regelmaat te vergewissen dat hij steeds over de laatste versie beschikt.

Volgende referentiedocumenten (niet-exhaustieve lijst) zijn beschikbaar op de website van Infrabel onder de rubriek bestemd voor aannemers en dienstverleners:

<https://infrabel.be/nl/leveranciers-aannemers#werken-aanneming>

1. ARAD 06 – Algemeen Reglement voor de Algemene Directie 06 – Reglement ArbeidsVeiligheid en Hygiene (RAVH), Deel IV, Titel I, Hoofdstuk I & II: Bepalingen met betrekking tot risico's teweeggebracht door rijdende spoorvoertuigen – Algemene bepalingen gemeenschappelijk voor alle diensten – Basisbegrippen & Voorkoming van de risico's tijdens werken langsheen de sporen.
2. ARPS – Bundel 576 – Deel III, Titel IV, Hoofdstuk I, Rubriek 1: Werken in de sporen en in hun nabijheid – Uitschakelen van de gevaarlijke werkomstandigheden ingevolge de aanwezigheid van rijdende voertuigen – Beveiliging van één of twee tewerkgestelde bedienden.
3. E-learning "Veilig werken bij Infrabel".
4. Bundel 61.
5. Bundel 63.
6. De lijsten van Deel III van het Boek Van Treindienst (BVT) die de niet Infrabel werktuigen betreffen.
7. Eenheid 61 – Veiligheid van het personeel – Risico's teweeggebracht door spoorvoertuigen in beweging.
8. Eenheid 62 – Veiligheid van het personeel – Bediende aan het werk / lid van de ploeg aan het werk in verschillende beveiligingssystemen.
9. Eenheid 7 – Veiligheid van het personeel / Leider van het werk – versie aannemer – Formulier I_427.
10. Eenheid 9 – Veiligheid van het personeel / Leider van het werk – versie aannemer – Formulier I_504.
11. Eenheid 65 – Leider van het Werk – beveiligingssysteem met kijkuit.
12. Eenheid 66 – Leider van het Werk – beveiligingssysteem met aankondiger.
13. Eenheid 67 – Leider van het Werk – beveiligingssysteem door afbakening van de werfzone.
14. Eenheid 68 – Een bediende die waakt over de veiligheid (rol kijkuit).

15. Eenheid 69 – Rol van aankondiger.
16. Eenheid 70 – Bediende die toezicht houdt over de afbakening van de werfzone (of grenswachter).
17. ARE 310 – Veiligheidsfunctie eigen aan Infrabel: Operator TW.
18. WIT VA N°1 "Praktische handleiding voor het verkrijgen van een certificaat OTW".
19. WIT VA N°2 "Praktische handleiding voor het houden van de aanvullende attesten bij een certificaat OTW".
20. Het gele boekje "Veiligheidsboekje – Je welzijn op het werk, van A tot Z".
21. WIT 1003.nl – Veiligheidsmaatregelen bij werken met niet-spoorgebonden voertuigen zonder voorziene indringing.
22. WIT 1004.nl – Veiligheidsmaatregelen bij werken met spoor-wegkranen zonder voorziene indringing.
23. WIT 1009.nl – Veiligheidsmaatregel Aankondigingssysteem (voor aannemers).
24. WIT 1010.nl – Veiligheidsmaatregel Afbakening van de werfzone (voor aannemers).
25. WIT 1012.nl – Veiligheidsmaatregel Buitendienststelling van een spoor en/of buitenspanningstelling van de bovenleiding voor werken in aanneming.
26. WIT 1013.nl – Veiligheidsmaatregel Plaatsen van een fysieke of technische afscherming (voor aannemers).
27. WIT 1014.nl – Veiligheidsmaatregel Sperrren van de bewegingen (voor aannemers).
28. WIT 1016.nl – Praktische gids: bepalen van de veiligheidsmaatregel.
29. WIT 1020.nl – Overlegmomenten op de werf en pre-job briefing.
30. WIT 1027.nl – Veiligheidsmaatregelen bij werken met voertuigen, specifiek voor bovenleidingswerken, zonder voorziene indringing".
31. WIT 1029.nl – Certificaat "Basisveiligheid Spoorwegwerken".
32. Principeplan 490.004 Veiligheidsmaatregelen bij werken in de nabijheid van bovenleidingsinstallaties onder spanning (vereenvoudigde tekst voor de bundel 63)".
33. CAT-WIT-1030NL – Gebruik van het formulier I_504

Volgende referentiedocumenten zijn beschikbaar via Drawin (business corner) of kunnen aangevraagd worden via linearassets@infrabel.be.

Infrabel verbindt zich ertoe steeds op deze site de laatste versie van het document ter beschikking te stellen. De aannemer/dienstverlener is ertoe gehouden om zich met voldoende regelmaat te vergewissen dat hij steeds over de laatste versie beschikt.

Link via business Corner: <https://partners.infrabel.be/>

1. RTV 403.020.
2. Opleidingsmodule betreffende RTV 403.020

Bijlage 1: Procedure ernstige arbeidsongevallen externe werknemers

Onderwerp: Procedure ernstige arbeidsongevallen externe werknemers.

Domein: Van toepassing op alle diensten die betrokken zijn bij een ernstig ongeval van een externe werknemer

Opgesteld door: Peter-Paul POELMAN (I-HRO.330)

Versies		
Nummer	Datum	Omschrijving
1.0	21/01/2021	definitieve versie

	Verantwoordelijke:	Beoordeeld door:	Goedgekeurd door:
Naam:	Peter-Paul POELMAN	Inge LAUWEREYS	Inge LAUWEREYS
Functie:	Industrieel ingenieur I-HRO.330	Manager OCCUPATIONAL HEALTH & SAFETY	Manager OCCUPATIONAL HEALTH & SAFETY
Datum:	21/01/2021	21/01/2021	21/01/2021
Handtekening:			

1. Toepassingsgebied

De procedure is van toepassing bij een ernstig arbeidsongeval:

- dat plaats heeft binnen de gebouwen, installaties of terreinen van Infrabel;
- tijdens werken waarvoor Infrabel de opdrachtgever is;
- waarvan het slachtoffer in dienst is bij de aannemer, zijn onderaannemer of dienstverlener aan wie de werken zijn toegekend.

2. Afkortingen

Vertegenwoordiger aannemer VA	Vertegenwoordiger onderaannemer VOA	Toezichtpersoneel TUC RAIL TTR	Toezichtpersoneel Infrabel TI
		Leidend ambtenaar TUC RAIL LATR (=CCM)	Leidend ambtenaar Infrabel LAI
Preventieadviseur aannemer PAA*	Preventieadviseur onderaannemer PAOA*	Preventieadviseur TUC RAIL PATR	Preventieadviseur Infrabel PAI
Coördinator EAO CEAO			
De betrokken werkgevers duiden in onderling overleg een coördinator EAO (ernstig arbeidsongeval) aan met als taak de samenwerking tussen de bevoegde preventiediensten van de verschillende betrokken werkgevers te organiseren. In principe zal deze coördinator EAO aangeduid worden binnen de bevoegde preventiedienst van de werkgever van het slachtoffer			

*De opmaak van het omstandig verslag wordt in sommige gevallen uitbesteed aan de externe dienst voor preventie en bescherming voor het werk van de desbetreffende aannemer of onderaannemer.

3. Procesflow

In de procesflow worden volle pijlen en pijlen uit stippellijnen gebruikt. De stippellijn betekent een actie of interventie door Infrabel. De volle pijlen zijn interventies door TUC Rail of partijen extern aan Infrabel.

4. Buitenlandse aannemers

In geval het een ongeval betreft van een werknemer van een buitenlandse onderneming, dient deze onderneming de welzijnswetgeving van België te volgen. Er dient dus een omstandig verslag opgemaakt te worden volgens de samenwerking beschreven in de hierna volgende flows.

De buitenlandse aannemer zal hiervoor veelal een beroep doen op een externe dienst erkend in België.

5. Contactpunt

Als u vragen heeft over dit document, kunt u deze stellen aan de I-HRO-service.

Geval 1: Werf onder rechtstreeks toezicht van Infrabel – ongeval aan werknemer van de aannemer

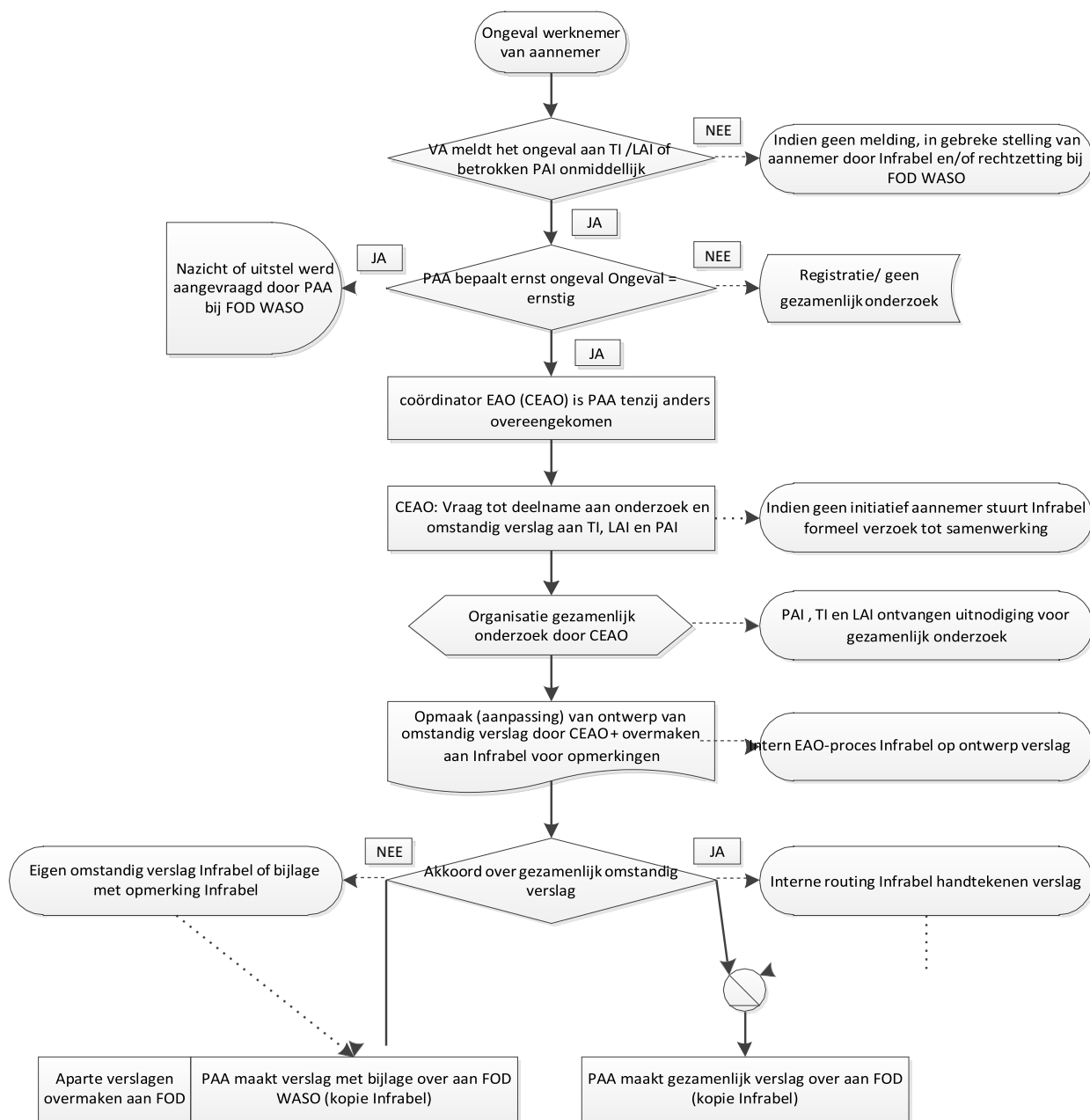

Geval 2: Werf onder rechtstreeks toezicht van Infrabel – ongeval aan werknemer van een onderaannemer van de hoofdaannemer

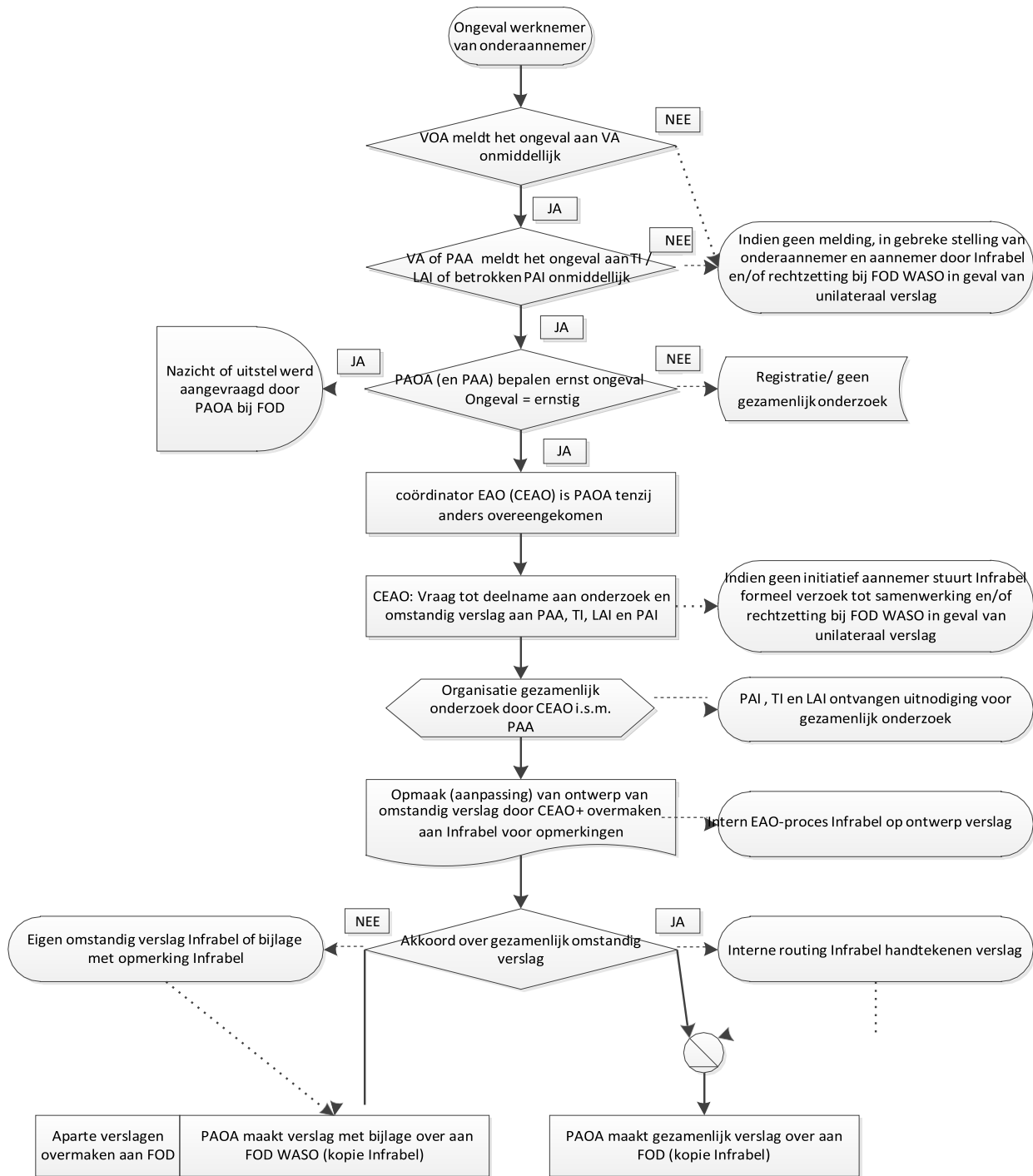

Geval 3: Werf onder rechtstreeks toezicht van TUC Rail – ongeval aan werknemer van een aannemer

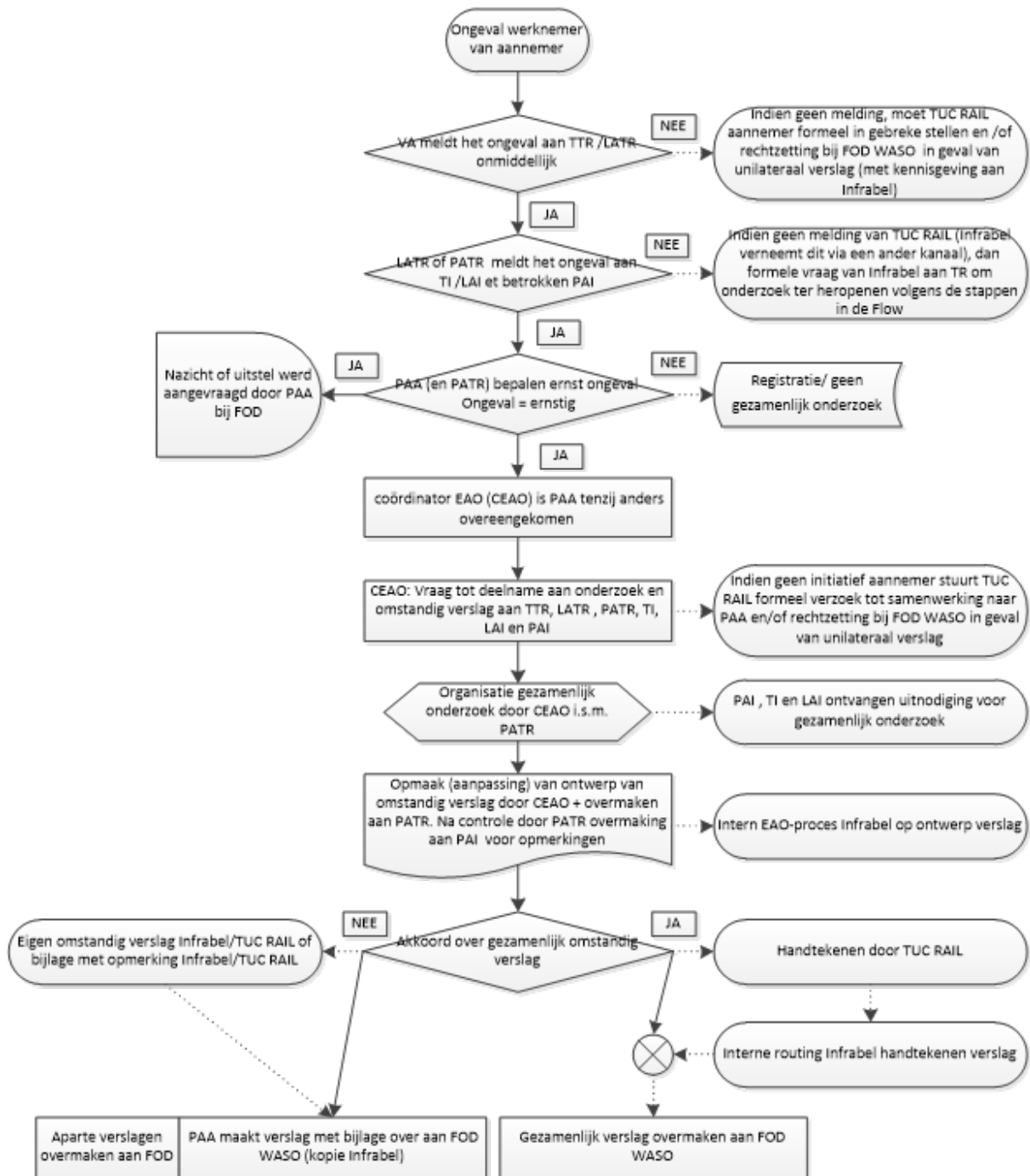

Geval 4: Werf onder rechtstreeks toezicht van TUC Rail – ongeval aan werknemer van een onderaannemer van de hoofdaannemer

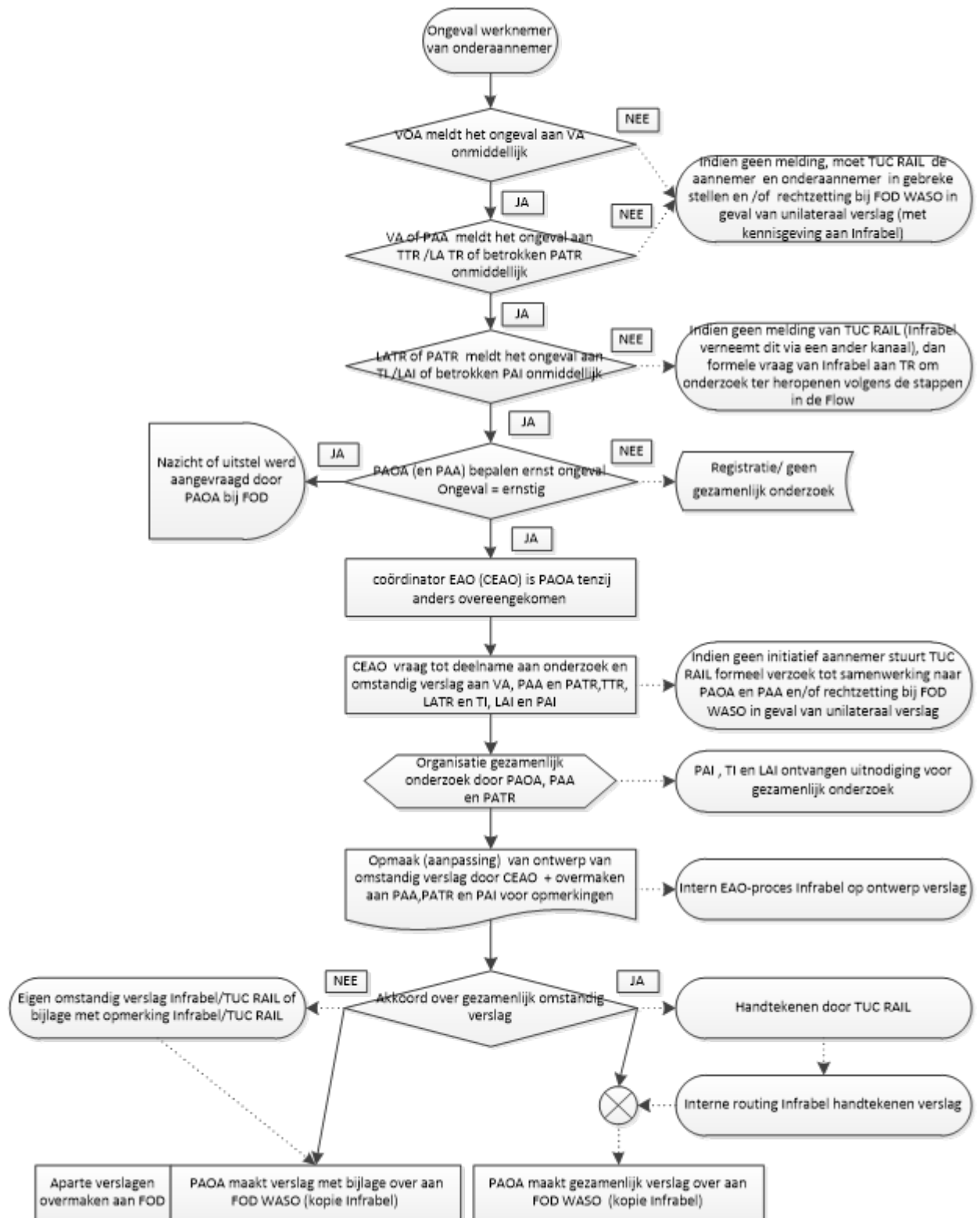

Bijlage 2: boekje I_427

Kaft

I_427
INFRABEL
Right On Track

**Buitendienststelling van het spoor en/of
 buitenspanningstelling van de bovenleiding
 voor werken in aanneming - NLN 015760560000**

Zelfdoorschrijvende brochure.
 Het witte blad is bestemd voor de NV INFRABEL,
 het gele is bestemd voor de aannemer.

Bijlage aan het dagboek der werken.

Blad bestemd voor de VBUW

N° 100001

Bestemd voor de NV INFRABEL; in te vullen per spoor, bundel of toestel

INFRABEL <small>Right On Track</small> I_427	Buitendienststelling van het spoor en/of buitenspanningstelling van de bovenleiding voor werken in aanneming	De afgevaardigde van INFRABEL	De afgevaardigde van de aannemer (1)
A. Aanvraag door de afgevaardigde van de aannemer		Naam & Graad (3) + Handtekening:	Naam & Functie (3) + Handtekening:
Vraag om te mogen werken op lijn spoor / bundel / toestel (2)..... toestel / sein / afstandspunt (2) toestel / sein / afstandspunt (2) met / zonder(2) buitenspanningstelling van de bovenleiding. Beschrijving van de werken:		Datum: Uur:	Datum: Uur:
B. Melding, door de afgevaardigde van INFRABEL, van buitendienststelling van het spoor		Naam & Graad (3) + Handtekening:	Naam & Functie (3) + Handtekening:
Lijn spoor / bundel / toestel (2)..... is <u>buiten dienst</u> gesteld tussen toestel / sein / afstandspunt (2) toestel / sein / afstandspunt (2) De buitendienststelling is voorzien tot: datum: uur:		Datum: Uur:	Datum: Uur:
C. Melding, door de afgevaardigde van INFRABEL, van buitenspanningstelling van de bovenleiding		Naam & Graad (3) + Handtekening:	Naam & Functie (3) + Handtekening:
De bovenleiding van de lijn spoor/bundel/toestel (2) is <u>buiten spanning</u> gesteld tussen toestel / sein / afstandspunt (2) toestel / sein / afstandspunt (2) De buitenspanningstelling is voorzien tot: datum: uur:		Datum: Uur:	Datum: Uur:
D. Kennisgeving, door de afgevaardigde van de aannemer, van het einde van zijn werken die buitenspanningstelling van de bovenleiding vereisen		Naam & Graad (3) + Handtekening:	Naam & Functie (3) + Handtekening:
De bovenleiding waarvan sprake in C mag terug onder spanning gesteld worden. Datum: Uur:		Datum: Uur:	Datum: Uur:
E. Kennisgeving, door de afgevaardigde van de aannemer, van het einde van zijn werken die buitendienststelling van het spoor vereisen		Naam & Graad (3) + Handtekening:	Naam & Functie (3) + Handtekening:
Het spoor/bundel/toestel (2) waarvan sprake in B, mag terug in dienst gesteld worden. Datum: Uur:		Datum: Uur:	Datum: Uur:

(1) Naam in drukletters (2) Schrappen wat niet past (3) In drukletters

Bijlage 1: Procedure ernstige arbeidsongevallen externe werknemers

Blad bestemd voor de aannemer of de dienstverlener (of voor hun afgevaardigde in de hoedanigheid van leider van het werk)

N^o 100001

Bestemd voor de aannemer; in te vullen per spoor, bundel of toestel

INFRABEL <small>Right On Track</small> I 427	Buitendienststelling van het spoor en/of buitenspanningstelling van de bovenleiding voor werken in aanneming	De afgevaardigde van INFRABEL	De afgevaardigde van de aannemer (1)
A. Aanvraag door de afgevaardigde van de aannemer Vraag om te mogen werken op lijn spoor / bundel / toestel (2)..... toestel / sein / afstandspunt (2) toestel / sein / afstandspunt (2) met / zonder (2) buitenspanningstelling van de bovenleiding. Beschrijving van de werken:		Naam & Graad (3) + Handtekening: Datum: Uur:	Naam & Functie (3) + Handtekening: Datum: Uur:
B. Melding, door de afgevaardigde van INFRABEL, van buitendienststelling van het spoor Lijn spoor / bundel / toestel (2)..... is <u>buiten dienst</u> gesteld tussen toestel / sein / afstandspunt (2) toestel / sein / afstandspunt (2) De buitendienststelling is voorzien tot: datum: uur:		Naam & Graad (3) + Handtekening: Datum: Uur:	Naam & Functie (3) + Handtekening: Datum: Uur:
C. Melding, door de afgevaardigde van INFRABEL, van buitenspanningstelling van de bovenleiding De bovenleiding van de lijn spoor/bundel/toestel (2) is <u>buiten spanning</u> gesteld tussen toestel / sein / afstandspunt (2) toestel / sein / afstandspunt (2) De buitenspanningstelling is voorzien tot: datum: uur:		Naam & Graad (3) + Handtekening: Datum: Uur:	Naam & Functie (3) + Handtekening: Datum: Uur:
D. Kennisgeving, door de afgevaardigde van de aannemer, van het einde van zijn werken die buitenspanningstelling van de bovenleiding vereisen De bovenleiding waarvan sprake in C mag terug onder spanning gesteld worden.		Naam & Graad (3) + Handtekening: Datum: Uur:	Naam & Functie (3) + Handtekening: Datum: Uur:
E. Kennisgeving, door de afgevaardigde van de aannemer, van het einde van zijn werken die buitendienststelling van het spoor vereisen Het spoor/bundel/toestel (2) waarvan sprake in B, mag terug in dienst gesteld worden.		Naam & Graad (3) + Handtekening: Datum: Uur:	Naam & Functie (3) + Handtekening: Datum: Uur:

(1) Naam in drukletters (2) Schrapen wat niet past (3) In drukletters

Bijlage 3: boekje I_504

Kaft

I_504 INFRABEL <i>Right On Track</i>	<h3>Verbreking van de spanning van de bovenleiding en/of buitendienststelling van het spoor voor werken in aanneming ondercategorie H2. NN 015803890000</h3> <p>Zelfdoorschrijvende brochure. Het witte blad is bestemd voor de NV INFRABEL, het blauwe is bestemd voor de aannemer.</p>
Versie 2023	Bijlage aan het dagboek der werken

Bladen bestemd voor de VBUW van Infrabel/TUC Rail

INFRABEL <small>Right On Track</small> I_504	Verbreking van de spanning van de bovenleiding en/of buitendienststelling van het spoor voor werken in aanneming (H2).	De afgevaardigde van INFRABEL	De afgevaardigde van de aannemer(1)
Bestemd voor de NV INFRABEL, in te vullen per spoor, zone, bundel. N° 10001 A			
A. Aanvraag door de afgevaardigde van de aannemer. Vraag om spanning te verbreken van de bovenleiding van de gevallen tabel II: met de volgende begrenzings (I / R / T.1 / T.R / T / S / QUF/...) volgens SSV/UEG- fiche: voedings-T nrniet inbegrepen voedings-T nr inbegrepen met / zonder (2) buitendienststelling van het spoor / zone / de bundel (2) op de lijn tussen toestel / sein / afstandspunt (2) toestel / sein / afstandspunt (2) Beschrijving van de werken:		Naam & Graad (3) + Handtekening: Datum: Uur:	Naam & Functie (3) + Handtekening: Datum: Uur:
B. Melding, door de afgevaardigde van INFRABEL, van buitendienststelling van het spoor. Lijnspoor / zone / Bundel (2) is buitendienst gesteld tussen toestel / sein / afstandspunt (2) toestel / sein / afstandspunt (2) De buitendienststelling is voorzien tot: datum uur		Naam & Graad (3) + Handtekening: Datum: Uur:	Naam & Functie (3) + Handtekening: Datum: Uur:
C. Melding door de afgevaardigde van INFRABEL, van het verbroken zijn van de spanning van de bovenleiding en toelating tot uitvoeren van de SSV/UEG-fiche. De spanning is verbroken volgens de begrenzings in rubriek A van de gevallen tabel II: Alle tussen T/Ts schakelaars zijn gesloten / De tussen T/Ts schakelaars nr:staan geopend (2). De spanningsverbreking is voorzien tot: datum uur De buitenspanningstelling zal effectief zijn na opmaak, uitvoering en controle van de SSV/UEG-fiche.		Naam & Graad (3) + Handtekening: Datum: Uur:	Naam & Functie (3) + Handtekening: Datum: Uur:

(1) Naam in drukletters (2) Schrapen wat niet past (3) In drukletters

INFRABEL <small>Right On Track</small> I_504	Verbreking van de spanning van de bovenleiding en/of buitendienststelling van het spoor voor werken in aanneming (H2).	De afgevaardigde van INFRABEL	De afgevaardigde van de aannemer(1)
D. Kennisgeving, door de afgevaardigde van de aannemer, van het einde van zijn werken die het verbroken zijn van de spanning van de bovenleiding vereisen. De bovenleiding waarvan sprake in C mag terug onder spanning gesteld worden.		Naam & Graad (3) + Handtekening: Datum: Uur:	Naam & Functie (3) + Handtekening: Datum: Uur:
E. Kennisgeving, door de afgevaardigde van de aannemer, van het einde van zijn werken die buitendienststelling van het spoor vereisen. Het spoor / zone / de bundel (2) waarvan sprake in B, mag terug in dienst gesteld worden.		Naam & Graad (3) + Handtekening: Datum: Uur:	Naam & Functie (3) + Handtekening: Datum: Uur:

(1) Naam in drukletters (2) Schrappen wat niet past (3) In drukletters

Bladen bestemd voor de (onder)aannemer of de dienstverlener (of voor hun afgevaardigde in hoedanigheid van leider van het werk)

INFRABEL <small>Right On Track</small> I_504	Verbreking van de spanning van de bovenleiding en/of buitendienststelling van het spoor voor werken in aanneming (H2).	De afgevaardigde van INFRABEL	De afgevaardigde van de aannemer(1)
A. Aanvraag door de afgevaardigde van de aannemer. Vraag om spanning te verbreken van de bovenleiding van de gevallen tabel II: met de volgende begrenzingen (I / R / T.I / T.R / T / S / QUF/...) volgens SSV/UEG-fiche: voedings-T nr niet inbegrepen voedings-T nr inbegrepen met / zonder (2) buitendienststelling van het spoor / zone / de bundel (2) op de lijn tussen toestel / sein / afstandspunt (2) toestel / sein / afstandspunt (2) Beschrijving van de werken:		Naam & Graad (3) + Handtekening: Datum: Uur:	Naam & Functie (3) + Handtekening: Datum: Uur:
B. Melding, door de afgevaardigde van INFRABEL, van buitendienststelling van het spoor. Lijn spoor / zone / Bundel (2) is buitendienst gesteld tussen toestel / sein / afstandspunt (2) toestel / sein / afstandspunt (2) De buitendienststelling is voorzien tot: datum uur		Naam & Graad (3) + Handtekening: Datum: Uur:	Naam & Functie (3) + Handtekening: Datum: Uur:
C. Melding door de afgevaardigde van INFRABEL, van het verbroken zijn van de spanning van de bovenleiding en toelating tot uitvoeren van de SSV/UEG-fiche. De spanning is verbroken volgens de begrenzingen in rubriek A van de gevallen tabel II: Alle tussen T/Ts schakelaars zijn gesloten / De tussen T/Ts schakelaars nr: staan geopend (2). De spanningsverbreking is voorzien tot: datum uur De buitenspanningstelling zal effectief zijn na opmaak, uitvoering en controle van de SSV/UEG-fiche.		Naam & Graad (3) + Handtekening: Datum: Uur:	Naam & Functie (3) + Handtekening: Datum: Uur:

(1) Naam in drukletters (2) Schrappen wat niet past (3) In drukletters

N° 10001 B		Bestemd voor de aanemer, in te vullen per spoor, zone, bundel.	
INFRABEL <small>Right On Track</small> I 504	Verbreking van de spanning van de bovenleiding en/of buitendienststelling van het spoor voor werken in aanneming (H2).	De afgevaardigde van INFRABEL	De afgevaardigde van de aanemer(1)
D. Kennisgeving, door de afgevaardigde van de aanemer, van het einde van zijn werken die het verbroken zijn van de spanning van de bovenleiding vereisen. De bovenleiding waarvan sprake in C mag terug onder spanning gesteld worden.		Naam & Graad (3) + Handtekening: Datum: Uur:	Naam & Functie (3) + Handtekening: Datum: Uur:
E. Kennisgeving, door de afgevaardigde van de aanemer, van het einde van zijn werken die buitendienststelling van het spoor vereisen. Het spoor / zone / de bundel (2) waarvan sprake in B, mag terug in dienst gesteld worden.		Naam & Graad (3) + Handtekening: Datum: Uur:	Naam & Functie (3) + Handtekening: Datum: Uur:

(1) Naam in drukletters (2) Schrappen wat niet past (3) In drukletters